京城日報
（月刊ダ合せて十頁）

理學博士 本多光太郎氏著

物理學通論

本書は斯界の權威本多博士の蘊蓄になれる大著六百頁の高等物理學の大著にして、物理學各論に入る前に必要の智識を與へ理學、工學、農學、醫學、藥學等の基礎を修せる士にも亦必要なる參考書也。此の改版に於ては、物理學全般に渉り原子の構造、量子の發展に伴ふて大に修正を施し、最近の發達に就て重要事項を説明せり。

◆四六倍判全一冊　◆定價金二八〇　◆送料金三十六錢

最新刊　大增訂改刻

理學士 川北清氏著（東京高等工業學校教授）

物理學　上卷　力學　物性

要目

本書は高等學校並に各種專門學校の物理學參考書として編者多年の苦心を重ねて書いたものである。編者は高等學校に於て物理學教授の多年の經驗を有する人、此の程度の學生諸君及び中等學校の教員諸氏には最も適當なる物理學の參考書である。

要目＝◆總論◆力學及物性・萬有引力・彈性體・運動量・衝突・流體・粘性・表面張力・索引

◆菊判上製本函入　◆定價金二六　◆送料金二十七錢

新刊

物理學詳解講義　大多理學博士著　送價 三、五〇 二七〇

物理學計算問題集　庄司理學士・佐藤理學士共著　送價 二、五〇 一八〇

復習用物理學（解說問題）　竹內理學士著　送價 二、八〇 一八〇

新刊

理學士 竹內時男氏著（東京高等工業學校教授）

新原子論講話

◆現時學界に於ける理學界の中心問題は、原子構造の研究と量子論とに在り。殊に先年ノーベル賞を受けたるデンマークの少壯大學者ニールス・ボール氏に依つて闡明せられつゝある部分に到つては、正に相對性原理以後の驚異である。本書は著者が曾て東京高等工業學校に於て、其研究を講じたるものを補足し、更に新原子論講話と題して世に示したるもの。流麗なる文辭に簡潔平明に叙述して些の遺憾なし。

◆定價壹圓五拾錢　◆送料十八錢

四季の物理學　竹內理學士著（春夏の卷・秋冬の卷）送料各 價 二、八〇 一五〇

量子論附プランク　竹內理學士著　送價 一、二〇 一二〇

アインシュタインと其思想　竹內理學士著　送價 一、二〇 一二〇

電子　竹內理學士著　送價 一、〇〇 一〇〇

材料强弱學（應用力學）　鶴田理學士著　送價 一、七〇 一二〇

天文學汎論　日下部理學士・菊田學士共著　送價 七、五〇 二七〇

最近科學上より見たる音樂の原理　田邊理學士著　送價 五、二〇 二七〇

理學士 塚本又三郎氏著（第三高等學校教授）

近世無機化學講義

◆菊判上製本函入　◆定價金七圓八拾錢　◆送料金三十六錢

新刊

化學本論　理學博士 片山正夫氏著　價金拾圓　送料三十六錢

本書は高等學校、各種實業專門學校程度の無機化學の大著にして、著者多年の研究と教授の實驗に照らして、常に事實と理論の連絡に注意を拂ひ、最も興味深く讀者の思想の統一に努めたるもの。且つ各章末には計算問題と解答を加へて理論の應用を徹底せしめ、殊に講義實驗の如きは、總て著者自ら一々之を試みたる後、懇切周到なる注意を以て之に解說せり。又最近の新事項、例へば放射性物質論の如きは、可成的平明に叙述して些の不密なく其の大要を得しむ。化學界急進の時に當り此の新らしき無機化學の大著の一讀を希ふ。

新兵器化學 毒ガスと煙　理學士 西澤勇志智氏著　價金五圓　送料二十七錢

生物化學　藥學士 石尾貞朝氏著　價金五圓　送料二十七錢

最新榮養品嗜好品 製造化學　藥學士 石尾貞朝氏著　價金八圓八拾錢　送料三十六錢

出版目錄送呈（郵稅四錢）

東京市日本橋區大傳馬町二丁目　振替東京一二四六番　電話浪花三三五番

內田老鶴圃刊行

十一月號出づ

東京

◆現代名士月旦　現代各方面に活躍する二十四氏の人物月旦は必讀

◆政務次官評判　小山農林・井上逓軍・矢吹外務・關和・鈴木司法・添田…氏

◆參與官總捲り　ビスケットにありついた十一人の參與官總捲くり

◆財部彪出世物語

◆水野直子評傳

▼學ぶべき英國人　前農相　田健次郎

▼田舍に博物館を作れ　前文相　鎌田榮吉

▼如何にして民衆の心を捉ふべきか…加藤咄堂

▼地方大新聞評判記（全國の主なる地方新聞の内幕を暴露摘發）

▼問題になつた女の後日物語（過去の新聞を賑はした女の生活振り）

▼愛慾の牢獄 修道院物語（信仰の殿堂か愛慾の牢獄か修道女の生活振）

▼事實哀話 若き女の死體解剖（若い女の死體にまつはる怪々な事件）

▼若い燕を持つ人々（若い男と同棲している有名婦人の物語）

▼明治大正 政變に躍る獵官物語（各政變毎に動く官界の醜い獵官運動の熱烈ぶり）

▼現代畫家逸話（淚の出るやうな話感動せしめるやうな話）

學生記事 運動界第一人者評判記

▼新進私學の細威 日本大學評判記

▼秋の六大學リーグ戰

▼株式用語早わかり（日本一の物語村より特派を訪問するの記）

◆愈々緊張充實した趣味と實益の雜誌

滿天下の讀者に熱烈な歡迎を受けた秋の新第一の讀物が當りました

在野 法曹界第一人者評判記

口の人　花井卓藏・原嘉道・卜部喜太郎・今村力三郎・高木益太郎・鵜澤聰明・塚崎直義・岸清一・仁井田益太郎・岩田宙造・山內確三郎・菅原通敬・乾政彦・岸井辰雄・市村富久・小川平吉

官公立醫科大學長評判

新潟・金澤・京都・岡山・長崎・千葉・大阪・熊本…

花形傑作

▼新講談 武藏の一喝　國枝史郎

▼新講談 栗田口の露　岡本未知也

▼新講談 伊達政宗　波多野承五郎

▼脚本 支那天一坊　米田華舡

▼講談 高野長英　大島伯鶴

▼講談 安宅　丸寶井馬琴

落語 浮世根問　古今亭志ん生

大講談 兵庫…　…五郎

人情怪談 人と…　…

價四十錢　郵税二錢

東京京橋 東京日日新聞社發行

醫家文獻送呈

醫學博士 佐藤恒朗先生
醫學博士 入保山高敏先生
醫學博士 濱田健男先生
醫學士 神崎豊哥先生
推獎 證明

奏効迅速にして副作用なく

疥癬。頑癬に特効ある

皮膚病新藥

アスター

Asina

（適應症）疥癬。頑癬。白癬。鱗癬。痒疹。陰囊濕疹。慢性濕疹。頭部脂肪漏。疥癬經過後の全身濕疹及び一般寄生性皮膚疾患。

本劑は前記諸症に應用して患部の瘙痒を制止し皮膚に寄生せる菌虫を死滅せしむる効顯著なり而も臨床上無刺戟にして續發性濕疹等に依り醫治作用を妨ぐる事更になし。

◎包裝　大瓶（約四十瓦）小瓶（約十瓦）醫家用（約五百瓦）

大阪市南區順慶町通

發賣元　丹平商會藥房

大阪市南區心齋橋二

小賣部　丹平藥局

早稻田大學講義錄

▼民衆に開放された大學講座

政治經濟講義

一ヶ年半修了　每月二回發行　月學費一圓廿錢

法律講義

一ヶ年半修了　每月二回發行　月學費一圓廿錢

文學講義

一ヶ年半修了　每月二回發行　月學費一圓廿錢

各講義 第一號出づ

スグ 見本送ります

東京牛込（電話牛込三四五・三四六）

早稻田大學出版部

へ申込みなさい

秋期新學年開始

中學講義

二ヶ年修了　每月二回發行　月學費一圓十錢

商業講義

一ヶ年半修了　每月二回發行　月學費一圓十錢

高等女學講義

一ヶ年半修了　每月二回發行　月學費一圓十錢

▼懇切丁寧な中等教育の普及

商業登記公告

一、株式會社朝鮮殖産銀行[illegible]

[illegible]

商業登記公告

一、全州郡全州面大正町壹丁目拾五番地 朝鮮印刷株式會社（選任）[illegible]

全州郡全州面大和町貳百貳拾六番地 [illegible]

一、大正拾四年九月貳拾八日全州地方法院ニ於テ左記ノ者清算人ニ選任セラレタリ

右大正拾四年拾月參日登記

株式會社朝鮮殖産銀行（變更）

一、第貳拾壹回社債總額ノ內金貳拾五萬圓也、第貳拾六回社債總額ノ內金八千圓也[illegible]

右大正拾四年拾月九日登記

全州地方法院

商業登記公告

林田朝鮮農事改良株式會社（移轉）

大正拾四年九月拾壹日株主總會ノ決議ニ依リ本店ヲ京畿道振威郡丙南面平澤里百八拾五番地ヘ移轉ス[illegible]

[illegible]

京城地方法院 平澤出張所

商業登記公告

株式會社朝鮮商業銀行（變更）

大正拾四年九月貳拾七日取締役古宇田傳八ノ住所ヲ京城府南山町貳丁目四九番地ヘ移轉シタリ

月貳拾參日[illegible]

右大正拾四年拾月參日登記

京城地方法院 平澤出張所

商業登記公告

一、群山運輸株式會社（變更）

取締役浦崎政吉、兵藤正則ハ辭任[illegible]

二、群山運輸株式會社（解散）[illegible]

三、群山運輸株式會社（清算人選任）[illegible]

四、株式會社朝鮮商業銀行（支配人解任）[illegible]

五、株式會社朝鮮商業銀行（支配人選任）[illegible]

六、株式會社朝鮮殖産銀行（變更）[illegible]

右大正拾四年九月拾日登記

全州地方法院 群山支廳

商業登記公告

[illegible]

全州地方法院 金堤出張所

商業登記公告

[illegible]

全州地方法院 裡里出張所

商業登記公告

[illegible]

全州地方法院 井邑支廳

法人登記公告

[illegible]

京城地方法院 洪州出張所

商業登記公告

[illegible]

平壤地方法院 安州支廳

商業登記公告

[illegible]

全州地方法院 群山支廳

商業登記公告

[illegible]

全州地方法院 裡里出張所

商業登記公告

[illegible]

全州地方法院 井邑支廳

京城日曜

無産政黨と勞働總同盟

一

過日の勞働總同盟臨時大會は、無產政黨組織に關する態度を明かにしたが聲明された通り赤色的過激分子の色彩を一切排除し、無產大衆を廣くその傘下に集め得べき團體たる性格を以て、その政治行動を擔ふこととなつた。即ち『一、無產政黨の組織は、我國無產階級の經濟的勢力に相應しなければならぬ。故に組合から集中組織を避むは、不可能であつて、我等は現在に於ては現在相關のものを作り、將來に之が完成を期するやうにしなければならぬ。(二)無產政黨の綱領は、我國無產階級の現在の階級的自覺に相應したものでなければならぬ。一部極左派分子の指導精神を基礎とすべきにあらず。(三)我等は我等の立場を確保して、無產政黨創設行動に參與しなければならぬ』といふのがその要領である

二

これが我等の屢々主張した無產政黨そのものであり、これ以上の過激政黨の如きは、若し之を組織するものがあつても、勞働戰線の勢力として、無產階級の利益を擁護し、その地位を向上させることは出來ないと信じてゐる。言ひ換へれば我國の無產政黨はその思想的基礎と實行的手段とに於て英國の勞働黨あたりを眼つたものでなければならぬ。それが如上の綱領にある『無產階級の現在の階級的自覺』に相應しいものであつて、或は我國の政治的現實としては、一般國民の低いものであつても宜いと思はれる。

三

いふ迄もなく我國の無產政黨が先づ手を着けなければならぬことは、政界に横たはつてゐる腐敗な反動勢力の障碍を取り除け、自由主義的の政治的機構を作り上げることである。これがなかく大變困難な仕事である。さうしてそれさへも猛烈な反動思想の逆襲を除けせねばならぬ。英國の勞働黨すらも現に非國民といつたやうな惡聲を浴せられてゐるではないか。マクドナルド氏が最近勞働黨の敵は共產黨であると喝破した如き、その黨內の過激分子を排斥する意味より寧ろ世間に對して勞働黨の立場を辯護する意味に解すべきである。

四

勞働總同盟が既に其立場を確守して、無產政黨樹立行動に參加することになつてゐる以上、他の政黨樹立に關係ある一派若くは團體も同一歩調と行動を共にする樣に行くまいと思ふ。その連中と共に成るべく早く手を切つて、先づ政黨の組織を博することが、無產政黨の將來に必要なことではあるまいか。我等は之に關して朝鮮人に於ける勞働運動の、餘りに朝鮮人の思想的現實を無視した現實離れ不相應のものであることを指摘して、勞働總同盟の如き合理的指導團體の存在しないことを我等のために惜しまざるを得ぬ。

日米兩國の意見一致す

關稅會議に大曙光 を認むと外務省で喜ぶ

【東京電報】六日及び七日の兩日に亘る幣原外相と米國委員ストローン氏との會見に依り支那關稅會議及治外法權撤廢問題に關する日米兩國の意見は一致、從來から具體的の問題に迄十分交換された結果日米の意見は殆ど一致し關稅會議に一大曙光を認めたと外務省では喜んでゐるが十二日東京着と同時に幣原外相と會見することになつてゐる英國駐支公使マクリー氏との會見は非常に重大視されてゐる

保證條約危く決裂せんとす

白耳義の中立問題と 伊太利諸新聞の報導で

【ロカルノ七日發電】伊太利新聞ポ、ロデ、イタリアはベルギーが現在の獨白軍事同盟を繼續する代りに歐洲大戰前に於ける如く其中立的位地を恢復すべく求めつゝありと報じ又ミランの諸新聞はイタリー委員の聲明に依りライン協定草案の內容を發表することを拒絕した。これが爲めフランスとドイツの委員も最も苦しき立場に陷りて白國の中立的位置恢復說を否認し、外相ファンデルヴェルデ氏を歷せしめこれを否認せんと感激した爲め保證會議は危く決裂を見んとしたがやつとの事で回避することを得た

會議に種々の難關發生す

【巴里七日發電】ロカルノ會議に於て種々の難關が發生した即ち之はヴェルサイユ條約中第十六條の歐洲戰爭發生の責任に關する討議に當り獨逸外務長官ストレーゼマン氏はポーランド及チェッコスラヴァキア仲裁條約と關聯してフランスが保障を與ふること不必要なりとの意見を述べたことに始まつたのである、之に對しフランス外務長官ブリアン氏は右第十六條に依り軍事援助があるから一時國際聯盟條約に基礎して之を補足すべしとの意見に同意した、ブリアン氏は斯く共一時の間はゼネブア國際聯盟施を期待し居り且フランスの保障を繼續することを主張した

攝政宮殿下……豫算內容を御下問

藏相を御召になつて

【東京電報】攝政殿下には八日午後二時赤坂御所に濱口藏相を御召あり同省所管事務につき御聽取遊ばされたが殿下には殊に豫算編成の內容その他に付き頗る詳細に御下問あり御慰勞の御言葉をたまはりて後別室にて茶菓を賜はつた

露國の不滿

勞働代表取締りに就て

【東京電報】過日來朝した露國勞働代表レプセ氏一行に對する日本官憲の取締についてモスクワ政府は不滿を抱きコップ大使を通じ我外務省に抗議的說明を求めて來たがモスクワ政府への報告は餘りに誇張的な事實と相違した點があるので外務省では一應內務省に照會した上、幣相を贖へて双方の誤解に努むることになつた

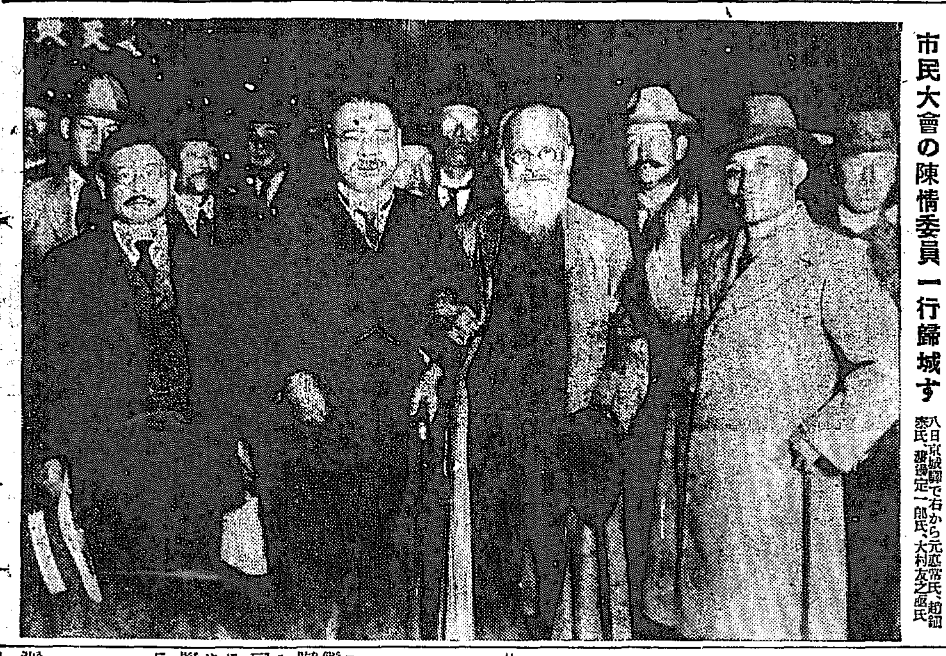

市民大會の陳情委員一行歸城す 八日京城驛で右から元應常氏、趙鎭泰氏、渡邊定一郎氏、大村友之丞氏

強盗の片割れ 四名捕はる

は既に之によつて有力な端緒を得て活動を續け七日夜刑事は二手に[illegible] 某(二七)を有力な強盜嫌疑者として逮捕し取調べ中であるが[illegible]入し金品を强奪した有力な證跡が擧がり居る模樣である

七日午後七時京城驛着列車で入城した米國人ロンゲフエロー氏は[illegible]

【咸興】北兵第十四聯隊本部除隊兵は來る十月三十日解散し[illegible]かなかつたがそれは餘りに怪我であると云ふので本年度からは自動車を使節する事になつた

[illegible]り迎地應地の費下げを受け早く設置に着手することゝなつた同時に[illegible]

運動會 ▲大邱公立中學校 十一日(雨天順延)午前九時より同校庭に於て第一回運動會を開催

御鎭座祭奉祝と京城日報

◇新京城驛の降車人員調べ

十五日から愈々開業する新京城驛に、十五日から四日間降車した、乘客の人員總數を豫想します。十五日までに端書に人數を認め氏名を明記して本社編輯局宛送ること。當選者〔最も近い數より順に〕百名に對して賞品(追つて發表)を贈呈す

◇花自動車の奉祝行列

各商店、會社その他の參加を希望します。一定の時期を定めて奉祝行列を行ひ自動車の裝飾を審査して優秀な花自動車出場の商店、會社を表彰します參加希望の向は本社營業局へ至急申込まれたし(詳細追つて發表)

◇奉祝店頭飾、飾窓の審査

本町通りの各商店の奉祝店頭飾、飾窓を審査し優秀な店舗を表彰します審査員その他の詳細は追つて發表

◇各町催し物の審査と投票

各町洞主催の奉祝餘興(山車、行列、その他)の投票を募ります。尙專門家の審査を行ひ當選者には抽籤で數十名に賞品を呈し催し物の町洞を表彰します。投票用紙は本紙に刷込みます。

◇神宮競技に傳書鳩使用

十七、十八兩日京城運動場に於ける神宮競技を本社は特に第十師團司令部軍用鳩班に依託して競技經過を讀み、市內に速報する準備中です

◇奉祝ニュースのラヂオ放送

特に遞信局に交涉して奉祝に關する京城日報ニュースを大祭中放送いたします

日露間貨物輸送は 兩國の經濟的接近

工業界の迅速な復興 種田鐵道會議代表語る

【莫斯科七日發電】日露鐵道會議に出席の日本代表種田虎雄氏は七日ロスター通信員との會見に於て述べて曰く、日露兩國間に貨物輸送を許る事は即ち日露兩國を經濟的に接近せしむるものである、斯くして露國より日本に輸出さるべき原料品は規則正しく運搬する事が出來又は日本の製造品を露國に輸送する事が出來るのである、余が露國に於て受けたる第一印象は工業界の迅速なる復興と鐵道業務の能力の完備とである、余は我等日本代表一行のモスコー來訪は日露兩國の友交關係を益々親密ならしむるに效果あると確信すると

支那側の反對猛烈

上海事件司法調査に對して

【上海七日發電】日英米三國委員の上海事件司法調査に對する支那側の反對運動は猛烈を極め上海學生聯合會外上海各團體は七日の各新聞紙の廣告欄に於てその反對意見を揭載して氣勢を擧げてゐる、又各新聞は十餘團體の決議として

一、上海事件の原因結果及び當時の狀況については既に各方面で詳細調査となつてゐるのに今更ねて訊問の必要はない

二、六國委員團は既に實地調査を行ひその報告書は公使團に送つてゐる筈だが未だに發表せず今又再調査を行ふは前調査報告を覆へさんとするもので解釋に苦しむ

等七ケ條である

軍事同盟提議說を否認

駐佛露國大使

【巴里七日發電】當地の勞農大使館はコムミニケーを發し勞農外務委員チチエリン氏が獨逸にワルソウ伯林訪問中ポートランド及ドイツと軍事同盟を締結すべき事を提議したとの風說を否認し又勞農ロシアはフランスとドイツの新聞紙が報道した如き秘密軍事條約締結なるものに反對したことはないと斷言した

石油利權期限

四十五年確定

【東京電報】一時行き惱みを呈へられたモスコーの和服交涉は最近に至つて多少進捗に復して來た、その點への公報に依れば石油利權期限は四十五年に確定した

駐日米大使

近く赴任する

【華盛頓七日發電】日本駐劄米國大使に任命されたマックヴィー氏は七日國務長官ケロッグ氏と會談した同大使は一ケ月以內に東京に向け出發する心組であると云ふ

金フラン問題で支那閣僚の收賄

政府は處置に窮す

【北京七日發電】金佛問題解決に伴ふ外務總長、財政總長の賄賂收賄事件發覺し政府は狼狽を極め而も司法當局は法に從つて犯人たる巨頭を逮捕せば此の結果閣員會議に障害あるを恐れ又もし之を斷罪せざるときは治外法權撤廢問題に影響するを慮かり政府は其處置に困つてゐる

汕頭排日罷業 漸く解決す

【東京電報】外務省到着電に依れば汕頭に於ける排日罷業は漸次緩和し來り先日來日支兩國官憲が商議の結果十月五日協定成立した即ち家族勞働者及商店會社雇傭人に對しては罷業期間中一ケ月分の給料を支拂ふことを條件とし現給の儘全部復業することに決定した、斯くて三ケ月間に亘る排日罷業は終了を告げて對日關係は舊狀に復した

勞働法で議論百出

大體決定した 行調幹事會

【東京電報】行政調査會幹事會は七日午後首相官邸に開き一般の行政事務に關する整理事項を附議し大體現行法の儘とするに決し尙問題の土地收容法の適用に關する件につきては內務大臣の許可にて差支なしとの說有力でこの方針で更に調査を進むる事とし更に樺太廳に關する整理事項、拓殖局に關する整理事項等を研究し庶務、東拓は首相の許可にしてゐる議する事項多きもこは殆ど法律に依るもの多きより現行法にて可なりと云ふに意見一致したので遂に勞働法に關する勞働組合法案其他と共に九日の委員總會に附議さるゝ事となつたが勞働組合法案中の第十一條につき議論沸騰し修正の可否を研究せず當局もこれが解決を憂慮してゐる

大ビラに呑めると 買手の行列

弊害が多いので勞農も 酒の販賣を許す

【莫斯科六日發電】勞農ロシアの酒類販賣は愈々六日から開始されたがウオツカは四十度其他の酒類は最高六十度までの酒精分を含有するものに限ると云ふ規定を設けられてある、勞農政府が斯くの如く酒類の自由販賣を許可する事になつたのは一般國民が各自に酒を密造せんが爲小賣商專を完實するの目的と既に酒類密輸入が行はれてゐた爲である、六日は一年振りに自由販賣の許された最初の日とて各店頭には買手が殺到をつくつてゐる

朝鮮公論社屋起工

目下鐵道中村技師に依り設計中の朝鮮公論社新築社屋は江渡技手の手で來る十月十五日より起工の由なるが地所は長谷川町公會堂隣接地總建坪九十坪の鐵筋コンクリート式にて工費四萬圓の見込みであると

筏橋電氣會社認可

全南寶城郡筏橋面の有志金炳斗外十八名より出願中であつた全南筏橋電氣株式會社は十月三日附を以て事業經營の許可を得た、事業の目的は電燈電力の供給並に之に附帶する事業であつて資本金三萬圓全額拂込で筏橋里に發電所を設け其原動機は重油力汽機を原動力とし最大電力三千三百ヴオルト、ワット數十八キロであると

公會私會

▲總督府午餐會 齋藤總督は朝鮮史編纂委員並に目下入城中の古川內藤、黒板各博士、並に佐々木貴族院議員等合計二十四名を八日午後零時半から官邸に招待午餐會を開催した

▲新島博士林業講演 北海道大學教授林學博士新島善直氏は洋行の歸路朝鮮を視察中であつたが京城へ下車八日午後二時から本府第二會議室に於て林業に關する講演をなした

人事消息

▲久米民之助氏(金剛電鐵社長)山內同社重役と八日本社訪問

▲時岡朝紡總務課長 八日入城朝鮮ホテルへ

▲石黒大村海軍航空隊長 同上

▲高松四郎氏(朝鮮神宮宮司)着任挨拶の爲め八日本社訪問

▲鳩山本縣代議士 八日清津發朱乙溫泉に向ふ(清津特電)

▲和田京城醫師會長 十一日より一週間東京にて開催の極東熱帶病學會參列の爲七日朝東上す

茶話

朝鮮神社鎭座祭も餘すところ一週間となつた▲續いて例祭がつたので京城神社とぶつかるので京城市中の此頃はお祭氣分がすつかり濃厚となつて町洞でも出しものなどに大分頭を惱めて居るやうだが▲此處に洋服紳士を泣かせることは御鎭座祭當日は大禮服若くはフロックコート以上とある▲そしてフロックのないものは紋付羽織袴とあるが、洋服紳士の悲しいことにはフロックを作るまでに行かず、さりとてそれだけの爲だから紋付羽織袴も作くれぬと云ふ惱みだ▲これは全く日本人の西和兩式生活の然から來た日本人の特徵すべき不利益な點であるが▲其癖あい服、冬服、夏服、合服と世界を通じて日本人は如何に洋服には贅澤をする▲其癖で單衣に云はしむれば、そんな贅澤な必要はないが男子たるもの是非一領だけに用意せよと云ひたい▲フロックがなければ紋付羽織、袴だけは用意して居らねばならぬ▲少くもそれは、男子たるもの、心得ふべきことで第一に具ふる大切な事柄である

京日案內

五號活字十五字詰五行一回壹圓五十錢四回每に貳拾錢增料金前納ノ事

貸家 文化住宅竹添町二丁目九番二階付瓦斯水道の設備あり御希望の方は竹添町二丁目杉山製作所へ 電話光化門一八一番五四五番

助手 募集 診療所助手東上の爲め助手を募集希望者來談 明治町武 美鮮俱樂部支部

外交 係一名採用 京城若草町大通り 樂器 林田商店

公債 特別高價に買受申候 京城府古市町三五(電本六九〇番) 各公社債證券買賣 江州屋本店

石拔 監督屈入れたし 但し內地婦人に限る 京城南大門外 自轉 電本三一六番

生田 流曲及柳川流三味線教授 京城西大門町壹丁目五八(東拓裏通上ル)

貸家 二階八疊六疊三疊本床廻エン付階下八疊六疊四疊半溫突二間湯殿あり中央試驗所前 電話本局六三番へ御照會乞ふ

公債 京城明治町(東拓裏通り) 竹下金融部 電話本局三〇番

恩給 年金扶助料手數料最低期限迄法定利子 公債諸証券買入 京城府若草町 今村病院西入 西村商事信託會社

恩給 年金扶助料手數料利子格安長期立替 京城府 陳兵町電車停留所前 右向藤田工場裏 武田商會

恩給 立替即時取引 公債賣買 京城府古市町三五 電話本局六九一番 江州屋本店

恩給 三ケ年以上即時立替 京城府黃金町二丁目一四八 電話本局三七六九番 三ツ池商會

恩給 長期立替 京城大和町二丁目五二 渡邊 淳

恩給 年金(軍人)手數料利子格安長期即時立替 京城竹添町一ノ八二 西大門小學校前 電話光化門四三番 長興商會

古本 誠實買入御報參上 京城本町二丁目 文光堂書店 同三丁目支店 電話本局三三四八番

古本 高價買入 是非御一報を乞ふ 京城本町二丁目 電話本局二三九五番

ほね つぎ うちみ くじき 一切治療御依賴に應ず 明治町交番より入る 柔術 道場 養武館

ほね つぎ うちみ くじき治療 其他筋骨の障害一切 黃金町四ノ二六(黃金館前北入) 柔道教授 養武館道場

月極 辨當仕出し 其他折詰御注文に應じます 旭町三丁目 電話本局三九四三番 タケモ

銃修 理多年の經驗に依り確實迅速 京城明治町 龍川銃砲店

名灸 (癪痛病)一切根治 本年度御入院多數入院致居候 本町四ノ六二電車終點 愛灸院 取次電本二三四三

大邱 出張所長採用 午前中面談 京城太平通二丁目 片倉生命保險會支社

毛糸 各種販賣致します 見本は御申越次第御送り致します 京城本町 毛糸部

電話 各局電話賣買價格安く常に物あり御電話を乞ふ 公債賣買 明治町二ノ二 京城電話賣買所 本一八六八番

英語 講師 英語會

毛皮 ナメシ並に仕立 カワウソ染上 京城本町三丁目

求讓 店舗 各地方にても可 媒介 姓名在社

旅館 下宿 京城初音町一九八 電本一三三八

貸家 飲食店老舗ありし家 黃金町 電話本局

賣地 府內 賣地 小林

金銀白金 細工の御用は本町の德力へ願ひます 電話本局三九〇

洋服 既製洋服 廉價にして經濟なる 紺黑サージ三ツ揃 上下 外套 立衿學生服 トンビ 小林洋服店

株式會社福松商會 朝鮮瓦斯電氣株式會社コークス一手販賣元 コークス朝鮮一手販賣元 **朝日コークス商會** 瓦斯エンヂン用コークス 家庭、鑄物用コークス 漁網、建築用コールタール 釜山府土城町一丁目三六 電話長七二〇番

東京市外駒澤(玉川電車三軒茶屋下車明大グラウンド前) 公認 **帝國自動車學校** 新學期開始 小學卒業者無試驗入學 學則無代送

蒟蒻 一段千圓 農家の一大福音!! 農村振興の唯一の福は來れり 現今に於ける農家の黃金時代は疲弊の村の救ふ事が出來る蒟蒻栽培によりてのみ 委しき事は御照會になりたい詳細說明書送る 忠清北道忠州邑 朝鮮蒟蒻奬勵會

エツキス光線專門科增設 **イケタ內小兒科病院**(兒童保健相談所) 京城三越吳服店前へ入る 南山町一丁 院長 池田

營業種目 冬シャツ メリヤス モオーバ ショール 手袋沓下 洋品雜貨 產地御仕入れ良品廉價は繁榮成功の基 安心して御仕入れ下さい 絕對確實勉强店です 卸賣 見本陳列 名古屋 **白善商店**

列車の發着を隅々に知らせる高聲電話
東京驛にもない新設備　新京城驛お自慢の一つ

新京城驛舍はいよいよお化粧もなり愈々ある日を待つが如く峰へ立つてゐる。竣工式も來る十二日に擧行することになつたが京城驛工事々務所では木のにほひやペンキのにほひのすつかりとれない職人たちが職驚れた顔はしてゐるが、安心したかのやうに工事ばなしでお茶をにごしてゐるが、京城の

表玄關 に誇らげに立つ新京城驛は總工費二百萬圓、工事約四年間を要した復興式新樣式であるだけに、おそらくその設備においても他に類を見出せないが、そのうちでも東京驛でも見られぬ高聲電話器の如きは十ケ所にも備へ付けられており歩廊各所待合室、食堂便所、荷物扱所あたりに對し列車の發着を告げるなり各種の注意を一ケ所で話すと

驛內で 事務を執る人や列車待つひとや、送迎の者など數千人が同時に聞けるものである

他を撤收し更に管內の不逞鮮人一掃のため行動を繼續してゐると云ふが右は過日三矢警務局長が張作霖と協定をした所謂警大協約に基いて日支親善を發揮した美しい行動として富永平北警察部長は之を感謝してゐる

樺太の初雪
氣溫零下一二度

【豐原電報】七日朝シキケ嶽に降雪あり本島の初雪で昨年より一日早く平年より八日遲く目下豐原の氣溫は零下一二度で初氷をみた昨年と同日である

川口大尉陞任

【東京電報】七日伊勢灣にて飛行演習中墜落慘死した川口大尉に對し左の陞任があつた
海軍大尉　川口勘太郎
任海軍少佐

歐米青年團の骨子は日本武士道の精神
內鮮青年の握手は刻下の急

大日本聯合青年團理事前東京市助役後藤武夫氏は此程入城したが京城聯合青年團は七日午前十一時半朝鮮總督官邸で臨時理事會を開き兩氏を招待して午餐を共になし席上兩氏は講演をなした從來は內地と朝鮮の青年は聯絡交渉が全くなかつたが、此の會合は聯絡の緒をつけた最初の會合であつた兩氏は講演のうちに、內地青年團の現況から歐米諸國の青少年團等の一斑を說き歐米青年團の骨子が實に吾國武士道の大精神を取り入れ遂に今日の如き發展を見るに至つた歷史を有してゐる然るに各國のは甚だ貧弱で同胞池時代であるが眞に重要であると言ひ荷も武士道の本家本元の日本は一日も早く全國に亘り健實な青年團設立の普及を圖らなければならぬその上內鮮の青年の握手が必要で京城聯合青年團も大日本聯合青年團と聯絡して相互の堅い握手をせねばならぬと結び午後三時散會した

爆彈事件の古田
謹愼して死を待つ　十三四日頃死刑執行

【東京電報】福田大將狙擊事件並に大阪の銀行員殺害事件にて死刑の判決を受けてゐる古田大次郎は愈々十三、四日頃市ヶ谷刑務所に於て死刑執行さるゝことになつて居るが彼は獄中にあり只管謹愼し死刑の日を待つてゐると云ふ。

朝鮮日報記者起訴さる

發行停止となつた諺文紙朝鮮日報の記者辛日鎔は治安維持法違反、發行人及び編輯人は新聞紙法によつて起訴京城地方法院の公判に回附された

支那官憲の匪賊討伐
三名を殪す

【新義州電報】此の程匪賊に遭し

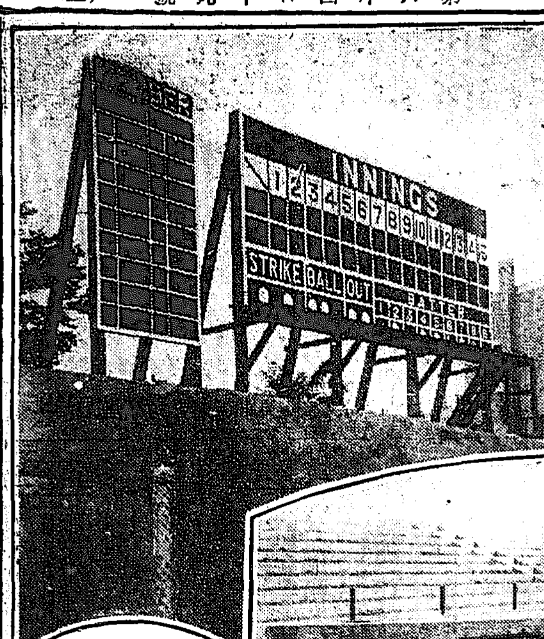

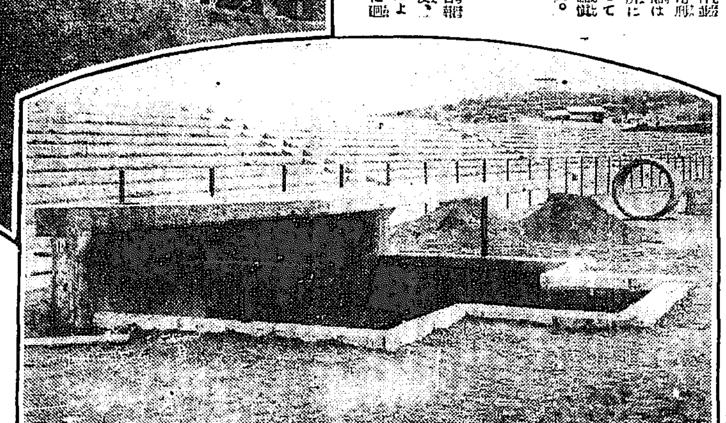

寫眞說明

新京城運動場野球グラウンドの揭示板と選手席で上圖の揭示板はイニングとメンバーに別れて居るがメンバーの揭示板を設けたのは、新らしい試みとして評判がいゝ。プレヤースベンチは後方スタンドの目障りにならないやうに低く掘り下げコンクリートの屋根がついて居る。

大銀總會 無効訴訟
審議無期延期

【平壤電報】大同銀行と商銀との合併反對を叫んで反對運動の急先鋒となり同行を對手取つて總會無効の訴訟を提起した桑田實氏及び商法違反の告訴を提起した森岡二三氏の所謂大同銀行事件の第一回審議は七日午後三時三十分より裁判長伊藤判事係りにて、平壤地方法院民事廷にて開廷、原告森岡、桑田兩氏被告側代理人鯉本辯護士出廷し伊藤裁判長より原告森岡、桑田兩氏の訴訟は何れも同一性質のものなるを以て一括して審理すべき旨を宣し審理に入るや森岡二三氏より大同銀行は既に株主總會によつて商銀との合併を決議し死滅したもので商以て死人に等しい被告を相手に審理する事は不合理なるを以て商銀の合併登記完了迄延期されては如何と申出で是れに對し相原告桑田實氏及被告側代理人鯉本辯護士は本件の進行上今日直ちに審理を續行され度しと申出たが伊藤裁判長は、森岡氏の言を容れ無期延期を宣して直に閉廷した

裁判所書記が公金二千圓横領
散財のお相手をした藝妓仲居も召喚さる

【群山電報】全州地方法院群山支廳書記課孫某(三〇)——假名——は登記事務に從事し居るを奇貨とし數ケ月に亘り公金二千餘圓を横領し山手遊廓其他酒色に費消し居りしこと最近發覺目下渡部檢事の手に依りて取調べ中であるが六日は證人として山手遊廓藝妓仲居等支廳に召喚され取調べを受けた

請負師の萬引
古着屋の羽織を

七日夜十時半頃府內本町四丁目の濵田所前を五十位の內地人男が慌てゝ通り過ぎやうとするのを怪しみ見張巡査が呼止め取調べ最中隙を窺つて逃げ出したので追跡し漸く非町二丁目通りで格鬪して取押へたが男は黃海道延白郡松潭面の土木請負業龍田周藏(四〇)と言ひ同夜本町四丁目一二七の古着屋李容益方に陳列しある大島羽織十五圓を萬引し逃げ出す所を家人に發見されて騒をたてられたので羽織は投方に打捨て逃走する所を派出所で捕まつたものである同人は懷中に十五枚の質札を所持し餘罪ある見込みで取調べ中

海原代議士訴へらる

【東京電報】代議士海原清平氏は府下日暮里秋山武士丸氏から不渡手形四千百八十五圓で訴へられた

東參道大鳥居
九日竣工式擧行

古城梅溪、鈴木藤次郎、小林源六諸氏その他有志の寄金になる朝鮮神宮東參道に建立寄附の大鳥居は神殿以上の模樣を取り込みを得て美事に出來上り九日午後一時半花房別府の上において竣工式を擧ぐる事となつたが申し込者は同時來までに參殿されたいと

支那領事館
國祭祝賀中止

十月十日は支那共和國國祭日に相當するが京城支那總領事館では祝賀會を中止したので一般の賀も受けない事になつた。

山內は横領罪
金塊を預つた　初めは善意だつたが金を抱いて罪を作る

【大阪電報】片岡氏の金塊持逃げ事件の山內につき當局は最初は善意で預かつた事は認めるが他人から預つたものを殺を開いて預けるものでないものに預けて居る點に出てゐる點、其他見透いた申し立をしてゐる點に於て初めは善意で中途から横領行爲に移つたものとして九日片岡氏當局を待ち山內をして片岡氏に金塊を返還させ直に横領罪として起訴することにしてゐる

羅災局員に
見舞金分配

總督府羅災局では羅災局員に對する水害見舞金は既に二回に亘り配付したが更に七日午後內地人千六百二十四人鮮人五百二十三人に對し第三回目の分配をなしたが今回の分配額も第二回分と同額で最高一人當り三十五圓であつた

中等學校に不景氣祟る
退學者が殖え修學旅行中止

【大阪電報】不景氣の影響は京阪地方の中等學校に及ぼし中學や女學校の退學者が俄に激増し父兄の離職に伴ふ退校も多く月謝滯納者も少くない現狀を現はして來た、學校でも之に鑑み修學旅行中止、校友會の規模縮少等をやるに至つた。

赤いお國から七萬圓貰つて
頭痛鉢卷の農民組合　態度闡明の聲明書發表

【東京電報】露國ロシヤから一萬九千圓を京城北風會に寄附する爲め贈られ騷いでゐる農民組合は九月二十日更に七萬圓送金の電報を受けたが之が爲め日本農民組合はいたく痛くもない腹を探られるばかりか當局からも睨まれるので來る十二日中央委員會席上緊急問題として之が處分法を協議すると同時に全國五萬の組合員に聲明書を送り態度を闡明にする事になつた

お金は送り返す
農民組合の議決

【大阪電報】露國共產黨から二度目の鮮人救濟金として大阪日本農民組合本部と總同盟東支部の兩方へ六萬ルーブル宛十二萬ルーブル(十四萬八千圓)を朝鮮日報に交附されたいとの送金通知に付本部は七日夜總會の結果預め分の取纏ぎで費用三萬圓を使つたに鑑み今後此の種の取纏ぎは拒絕することとし十二日中央委員會に附議決定するがこれで今回の十二萬ルーブルは到底送り返すことゝなつた譯である

神宮境內に
消防出張所

京城消防署では十五日の鎭座祭日から大祭中神宮境內附近に出張所を設け小熊警視指揮の下に防火取締に當ると

教科書の蝮蛇
實物と違ふと文部省へ　小林醫學士から訂正申請

【岡山電報】岡山縣御津郡牧石村醫學士小林長十郎氏は十數年來蝮の研究を爲し居るが小學、中學校教科書の蝮は實物と違ふとて文部省に訂正を申請すべく準備作製中である

羅災民に見舞
平壤平原から

平壤府及平原郡では八日京城府に左の物品を送附し、漸く冬に向はれる罹災水害罹災民に寄贈の配分方を依賴した
▲平原郡の分　ちよくり三枚(男一枚女二枚)ぱつち八(男二枚女一枚)木棉敷布一枚
▲平壤の分　敷布及蒲團其他數十點

齋藤雅机氏に免狀

『ラヂオ』で御馴染の邦樂名手筑前琵琶の雅机氏は當地に於ける琵琶古流尺八の名手として同人仲間に聞き覺えられて居たが先般宗家川瀨順輔氏から

大倉商事のからくり暴露か
川崎側が極本を法廷に持ち出す

【大阪電報】大倉と川崎の一千萬圓訴訟續行裁判は七日大阪控訴院に於て開廷、川崎側の辯護士から證據品として最近大倉商事を辭めた堀氏から得たと云ふ大倉が預金隱匿しの總本極秘帳簿記録や大倉商事大阪支店に認した交書と電報の寫しを提出し茲に大倉のカラクリが暴露する(事實ならば)ことゝなつた、次回は十二月廿三日と決定

學童は入れぬ
いかもの少年少女雄辯大會

最近各地に少年少女の雄辯大會等と稱して初等程度の學校兒童を參加させ演說會樣のものを開催する傾向もあるが昨今の中には時事を論じたり或は過激の言動をしたりして往々公安を害し秩序を紊す者もあるので道內務部では獨て治安上喜ばしからぬ行爲として其の取締方法に就て考慮中であつたが、斯る會合には絕對に學童の立入らざる事に嚴禁する事に決定し各關係方面に通達した

小町娘殺し
猫イラズを呑んで自首

【東京電報】四谷の小町娘殺し犯人桑原勇吉(二三)は七日夜四谷署に自首し出たが同時に自殺を決意して猫イラズをのんでゐたこと判明し慶應病院へ入院させた

罰金が高過ぎると檢事が値切る
一審で罰金五百圓言渡された誤殺警部補に同情ある論告

楊平郡の配役を誤殺した元楊平署詰警部補士師忠作に對する過失致死事件の控訴公判は七日京城覆審法院で開廷立會檢事は一審に於ける罰金五百圓は過重であつて二百圓を至當とするものだと情狀論をもつて主張し辯護士は師範の敢事求刑通り百圓の罰金刑を主張し最後に至つて結論した

牛疫を防ぐ
中村博士の世界的發見

【大阪電報】大阪方面の牛疫肺炎は恐ろしい勢ひで蔓延し夏から一千百頭の病牛を撲殺し此の調子では牛は全滅する外ないと恐れられて居るが農林省畜產局中村博士は手の施術で牛疫の發病豫防診斷にて之を防ぐ方法に成功し七日來阪實驗し大成功を納めたので直に歸京撲滅の上結果を公表すべく準備に服かゝる病であるが初期の病牛は微菌を散布せぬから其間に撲殺して仕舞へばこれまでの如く一國の牛全部の撲滅を要せぬとの事である中村博士のこの發見は牛肉、牛乳界の大福音であり又世界的の大發見である

聯合青年團
神宮競技の策戰競技

京城聯合青年團が神宮記念競技大會に選手を派遣する事は既報の如くであるが、此の選手には衛千氏の如き代表選手もあり、同大會に於ける選手の活躍は頗る期待されてゐるが、八日午後八時から府廳內協議室で選手一同の總會を催し策戰について協議をなした

バラック移轉入札

孝昌園バラックの移轉が行はれてゐるが一番大きな三號バラック(百四十四坪)も近く移轉する事となり八日府營繕係りに於て入札を行つた

安藤氏寄附

龍山元町一丁目安藤通敏氏は過般令息が死去した際各方面から寄せられた香典のお返しとして八日金五十圓を龍山府出張所に持參し水害義捐金に府を通じて寄附された

修學旅行

釜山高等女學校四年生九十名は廿一日より二週間の豫定を以て木村、小林、森田の三教諭に引率され宮島、神戶、大阪、京都、奈良、伊勢、名古屋、東京各地を見學する由、同三年生は別府に二年生は大邱に一年生は梵魚寺に向ふ豫定(釜山)

華盛頓軍勝つ
世界野球選手權爭覇戰

【ピッツバーク七日發電】アメリカンリーグ優勝チーム華盛頓セネタース對ナショナルリーグ優勝者紐育ピッツバーグ、パイレットの世界野球選手權爭覇戰第一回戰は七日當地フオーブスフイールドに於て火蓋を切り四對一で華盛頓、セネタース先づ一勝を占めた、此日の入場者四萬一千七百二十三人に達した

本社見學

府內櫻井公立小學校生徒二百名は木下、內村、牧野、厭生諸教師引率の下に八日本社を見學した

家具類大賣出し

過般來大賣出し中の府內長谷川町日鮮教會は何分那務所製品の事とて精巧なる家具類多く加ふるに相當格安品もあり京龍方面よりの華客多く連日大盛況を呈し居ると因に賣出し期日は來る十八日迄であると

龍山記者團寄附

去五日漢江人道橋下で執行した龍山記者團の第三回漢江漂沒者慰靈祭につき在城各新聞通信社及び有志の花香料百九十圓あつたので主催者で當日の入費を差引き殘金四圓八十二錢を龍山署の水害救濟會中に寄附した

張氏自身の銅像を作る

【本社北京特電】張作霖氏は昨年奉直戰の奉天軍戰死者の爲めに山海關に表忠碑を建設すると、同時に自身の銅像を之の邊りに立てることに決し設計を進めてゐる

來青漫語

文士陸津和郞君の夫人須磨子さんが、キネマ女優となり、關井須磨子と名乘つてアジア映畫協會へ入つた、第一回の作品は『一扉日のシユロニモとその兒』どうだ新しいだらう。
◇この冬のショールには、新しい流行として、クロスワードやラヂオ模樣などがある。
◇愛媛縣の裡村に出來た南瓜は目方九貫二百目、直徑二尺三寸、中に子供が二人這入れさうだ中味は日本國中の御婦人に分けて差上げたかつた。

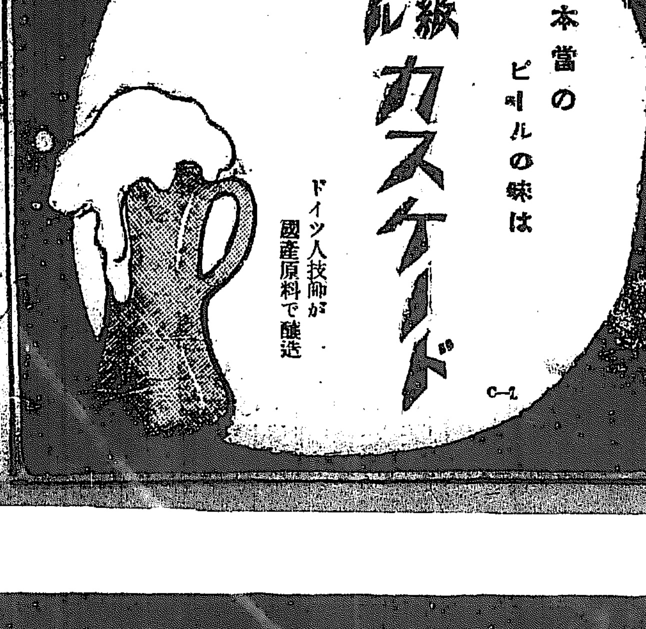

特約店急募集　信用貸附　特許品にて軒並にキツト賣れる最も有利確實照會あれば說明書贈呈　名古屋西區花車町八　電光社本店

農商務省並ニ各府縣郡道農會　御推奬品
トバタ石油發動機(專賣特許)
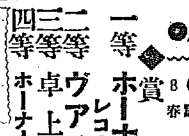
貳馬力、四馬力、六馬力
代理店　合資會社弘中商會　釜山榮町二丁目　電話一九〇二番

秋季競馬大會
十月十六日十七日十八日十九日　四日間【雨天順延】
依例勝馬投票施行
群山競馬俱樂部　電話八三番

家庭工業　收益確實　生活安定
浪速製作所　大阪梅田川入堀　電話土佐堀二三六八七番

◎鼻が高くなる
▲隆鼻器無料貸與
鼻は人生の花で最も大切な物である
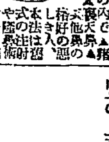
東京市牛込區通寺町　東京醫療器械製作所

諸官立專門學校入學試驗問題集　大正十四年版　定價金五十錢　送料二錢
◇合格への最短距離は試驗問題の研究◇
發行所　京城府松洞八三　振替京城七一二四番　活文社書店

懸賞クロスワードパヅル

本社機工部新設記念として宣傳のため流行のクロスワード新題を出しました左記の規定御覽の上奮つて御應募ください

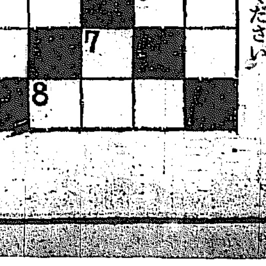

●問題●

ヨコノカギ
1 黑い鳥
5 外國の下
6 …の食物
8 春咲く花

タテノカギ
2 苦の反對
3 目の見へぬ人
4 日本一の湖水
7 秋咲く花

一等 ◆賞品◆(左の賞品を提供致します)
一等 ホーナー蓄音機(レコード五枚付)一臺宛三人
二等 ヴアイオリン 一個宛十人
三等 卓上ピアノ 一臺宛二十人
四等 ホーナーハモニカ 一個宛壹百人

應募規定

一、解答はハガキで一人一葉限りです
一、〆切は向ふ十日間限りです
一、正解者多數の時は抽籤により決します
一、解答者の住所氏名はハツキリ書いて下さい解答は新聞を切り拔いてハガキにはりつけては無効になります

東京市牛込區山吹町一三一　共益商社機工部

二つの月（141）

渡邊霞亭作　樋口富麿畫

狂女（四）

『おのれ牛犬だな、おのれ……』

今まで太一に見えてゐたのが、また牛犬に見え出して來たらしく、おちかは富田を突きのけた。

『いや、牛犬ぢやない、わしはお延さんを助ける神樣のお使ひだ。安心して此の手に縋りなさい』

富田は、堅肥に肥えた右の腕をずツと出した。

『さう、お延さん、神さまなの』

『わたしは神樣だ。だからお延さんを良い處へ届けてあげます。さあ、おゐでなさい』

『神樣となら一所にゆきます。神樣なら坊つちやんを出してくれるでせう』

『無論出してあげますよ』

『預金帳も出してくれるでせう』

『預金帳を出して上ます。さあ』と強くおちかの手を取つて『靜かに歩きなさい』

『有難うございます』

お近は丁寧に叩頭をして、富田に手を引かれながら歩き出した。

お延は、ほんとうに地獄で佛に逢つたやうな喜びを見せながら、心に幾度も富田を拜んだ。もし、富田が出てくれなかつたら夜つぴてお近の後を追つて、公園中を廻けなければならぬかも知れなかつた。

お延は小半丁さきを歩いて富田を案内した。月は既く中天にかゝつて、氷るやうな光りを地上に投げる。天地は寂として人通りはひとりも無い。夜をこめて吹く北風があられる物を凍てさせる其氷の上を滑るやうに、三人の影法師は黒く長く動いて行く。

『ほんとに見苦しい家なのでございますけれども……』

お延は、門口の扉を開けて待つた。力強い富田の手に縋つて、寒い風に吹かれながら五丁あまりを歩く中に、お近の心はだんく沈静いて、夢から醒めた人のやうにほつく意識がはつきりとしかけて來た。

『わたしはまた癇癪が出たのかねえ』

平生よりはちよつと甲高い聲でそこに立つてゐるお延に訊いた。

『お母さま、お氣がついて――わたし嬉しいわ。でも、此のお方のお蔭よ、お禮をおつしやいな』

お延は、嬉しさうに寄つて來た。

『何處のお方か存じませんけれども、飛んだ御厄介を掛けまして』

『いゝえ、どう致しまして――』と富田は御面を覗いて見て『こゝがあなたのお宅なのですか』

『はい、まことに取りちらけて居りまして……、でも、まあ、お入り下さいまし』

お近は、徐に取られて居た手を放して、お延が開けて居る入口から中へ入つた。富田も徹底した救助を與ふべく續いて入る。

長い間の貧苦と病苦とに、どれほど虐げられた生活をしてゐたか夫は一家の状態が明瞭に語つてゐた。家は益々黒くすゝけ、襖は破れ障子襖は見る影もなく黒ずんで、あちこちに茶碗や瀬戸が割れてゐる。でも、奥の間には飾棚が二つ並いて、縫ひさしの衣服がつくねてあつた。お近も沈着いてゐる時は近所の縫物にいそしんでゐるだらうさまが見える。

『さあ、どうか』とお近は奥の間へ座蒲團を出しながら『お延、お前、お茶碗へお茶をあげる用意をなさいな』

お延は『はい』と云つて長火鉢の側へ寄つた。火鉢には古びた鐵瓶が掛けてあつた。

『いや、お構ひ下さるな、わたしは何もいりません』

『でも、お茶ぐらゐは、あなた』

『お茶も入りません、お湯も入りません、夫よりは、あなた方一家の身の上話がお聞きしたいのです。お延さんもこゝへ來て下さい。わたしは富田次郎ですお延さん御存じてゐませんか』

富田はつとめて馴々しくから云つた。

京城明治町三（三越裏）　美容術　結髪　京城美粧院　電話本局三六五二

學藝界

◇實業講習會　新學期開始。目下會員募集中である。東京京橋區南紺屋町實業之日本社內帝國實業講習會發行　一ケ年卒業（月一冊）

◇京城枯野句會　來る十日午後六時から三坂通社銀社宅二七大原宏堂氏方で開催。同好者の出席を歡迎する（會費十錢）

◇鐵杢の川柳會　十日午後六時から本町市場階上で開く（會費五十錢）

◇臼田亞浪氏（石楠主宰）今日の俳句に就ての對話、を朝鮮公論十月號に寄稿した。

◇羅端鶴氏（西洋畫家）住所は安東縣金剛洞下舍宅

◇末石休山氏（俳人）脚氣小康。豫科進修撰に歸つた。

京日文苑　投稿規定

短歌　俳句　川柳

▲題　『祭』尾上柴舟選　『時雨』內藤鳴雪選　『日曜』井上劍花坊選

締切　十月二十五日

▲西金　天一題半紙一枚　▲一題一人三句、各題　紙用紙裏貼、雅號住所明記、京城日報社『京日文苑』宛の事。▲他各地會報歡迎

定州俳句會（十、三）

十能の火赤き月の日日かな　銀城

月寒き大風なるコスモスに　尋州

樽を曳いて洲に…磯や月見舟　骨山

庭の栗拾ひためたる菰に鶏　幽香女

栗の毬笑く仄白し夕山家　銀城

家根々々のバカチ仄白く月の秋　玄城

夕潮や今出し船に月さして　隣水

大栗の梓にて打つて落られ鶏　[illegible]

に傍に立ちたる月の一人哉　瑞泉

栗拾ふや落ちつき聲に誘はれて　極光

行燈にくらき片蝎や燒栗屋　路花

ゆで栗の卵き芝居見るすゝえ　[illegible]

林泉や月さしてある水の皺　航晴

背の兒に月拜ませて歩き鳧　明路

大木の繁りに月澄みわたり　[illegible]

月またく出る盃上げに鳧　帆影郎

十六夜の月見（如月會）

明月の柴門閉ざして細雨暁　子秋

陽の萩に鳴細りたるすがれ虫

ひつそりとひとり育ちし菊哉　兎耳

離れ鴨一羽暮れ行く花野哉

芋掘りし穴目並ぶや虫の聲　九龍

漸盟や眉の間近の灯したし

虫の音にいざなはれ行く使り哉　宏堂

座席冷ゆる月の電車の更くる儘

ひねり會（池汀居）

地芝居に酒作御輿成りに鶏　一碧

地芝居の可笑しき科白哉　裸木

サーカスの樂隊通る秋の町　風角

猿酒や甕の上なる石の宝　悟心

地芝居や役者部屋の楽屋內　池汀

地芝居や小役の眠る親の膝　綠山

ケヤキ句會（月例報）

秋晴を水車繕ひ暮らしけり　樸溪

水桶や一葉浮きて秋晴るゝ　背陵

[illegible]霞かすめて飛びにけり　九牛

秋晴や電車通ひ端る　冠人

新しい出版物

內外理想御物語　石田傳吉氏著

二宮尊德が唱導しまた實行した報德教を現代的に稱名する農業主義の主唱者宣傳者たる著者は今や自ら陣頭に立つて地上の天國すなはち理想の村を創造すべく東北島海山麓に地を選んで着々その歩を進めてゐる。本書はその傍ら理想的社會建設の叫びをようために佐藤信淵、矢野龍溪、トマス、モア、ウイリアム、モリス、其他の唱へた理想および事業を示し併せて著者の理想郷建設についての趣旨並に計畫を詳かにし從來成し來つた事業の一斑をも述べたものである。健全なる國家に息づかうことを希求する人々のための一大照明たるを失はない（三圓五十錢東京小石川區原町內外出版部發行）

▲世間（十一月）創作には性の解說（濱藤無水庵）悲しき髮（三上於菟吉）ほか六篇、講談には國定忠次能役者殺し（股江亭紅葉）および興味ある映畫物語八篇や政局秘話、財界夜話、川柳漫文、外國選讀、人物月旦「一日一頁」その他多く趣ある新聞記者の人々、キネマスタア役持大衆も親つてゐて面白い。關西唯一ともいふべき新智識の花形（六十錢大阪北區曾根崎新地一丁目經濟俱樂部）

▲イウカン（十月）雜詠は正岡遊課題句は木長、平凡、帆影郎選、能事は木山紫鳥、次年山人が執筆してゐる。號を重ねること現に七十六　朝鮮に在住する俳人を雜詠選者に戴いて刊行してゐるのが特色（二十錢平壤橋口町有朋社）

▲同愛（十月）有馬賴寧氏の主宰する月刊誌……東京赤坂區青山北町三ノ六八共會▲原始（十月）加藤一夫氏の個人雜誌……二十錢東京府下北多摩郡吉祥寺其社▲淸淡（創刊號）論說文藝創作同盟會誌など……非賣品京城公立商業學校校友會▲朝鮮文壇（十周年記念號）誌文誌……本號七十錢京城東大門外龍頭里其社▲盤醒（九月）十錢京城南山本願寺▲保險の日本（九月）五十五錢東京府下澁谷町中澁谷關東日報社▲眞宗の世界（五十錢東京芝居櫻田備前町大日本眞宗宣傳協會▲關業（全國優良購買組合號）三十五錢東京麴町區內山下町日本產業協會▲臺灣（十月）四十錢東京京橋區加賀町帝國地方行政學會▲戰友（十月）十錢東京牛込區原町三丁目帝國在鄉軍人會本部▲我が家（十月）七錢東京牛込區原町三丁目帝國在鄉軍人會本部）

讀者領分

去る七月盛んな送別會を催した二人の理髮師が三ケ月も經た今日厚顏しくも他郡の議會に出演してゐる送別贈品に不滿でもあるのか（忠生生）▲學聯で支那語を個人的に教授して下さる方なきや（高津生）▲旣然生さん今度の我手は公平で忠實で誠のやうに賭物の大小により左右しません（見たまゝ）▲不親切で本町の某醫院の醫者が罵つた病突然秘密院の人が變に來ました醫は代診など昔の話だ（黃金町不幸者）△痛者不明の投書は採らず記事職業につき尋ね人尋ね犬尋ね受選、下宿求職求婚等はすべて京日案內を利用して下さい（係）▲一日の量山葉香酸へ水酸化鋼酸を百グラムの水に對し五グラム入れてとかした液で一日四回位とりかへ濕布をすれば必ず治ります大變ひどいのでも治ります不明の點は電話本局一六三へお尋ね下さい（同情生）▲往十里の拙宅に二三歲位で醜醜は黑と褐色で全身白きセッター種犬が迷つて參りましたから目下治町二丁目の和田外科病院に保護して居ります（同院內尹サバン）

對支借款整理方法

【東京電報】政府は對支[illegible]

軍閥が十分以上を取る

第二軍縮會議の要

腸疾患の治療及豫防劑

ビオフェルミン

乳酸菌療法の代表的製劑として多大の賞讃を享けつゝある整腸消化劑

最新醫學の教ふる所に從ひ乳酸菌に糖化菌を配し以つて其の効果を一層合理的徹底的ならしめたるものなり

散末及錠劑の二種を市販す　知名醫家實驗報告集は發賣元へ御申越次第進呈

發賣元　大阪市東區道修町　株式會社　武田長兵衞商店

製造元　神戸二番町　株式會社　神戸衛生實驗所

276. 24—776

ミツワ石鹸

純正の石鹸は亞爾箇保兒に透明に溶解し、遊離脂肪なきが故に混濁することなく、混合物なきが故に些の沈渣をも殘留せず、更に「フェノールフタレイン」を以て、仔細に遊離の亞爾加里を驗するも、毫末の反應を呈することなき、之を化學上の純石鹸なりとす。皮脂の分泌量多くして、而も粗糙なる本邦人の皮膚、及漆黑を貴ぶ毛髮の洗滌に用ふべき石鹸は、啻に化學上の純石鹸たるの故のみを以て其の適否を論ずべからず

は化學上の純石鹸たるのみならず、尙左の性狀を具備す

一、溫雅の芳香を有す。

一、極めて細かき泡沫を生じ、作用緩和にして、洗滌に際して石鹸分を殘留せず。

一、適度の溶解性を備へて、能く水にも溶解し、而も半途に溶け崩るゝ憂なし。

卽ち、一般の家庭用として、實に本邦人の皮膚、毛髮の洗滌に應じ、又衞生に適し、併せて經濟に合する理想的實用品なり。

不斷の品質向上の爲月夜科學的研究に盡しつゝある主要なる技術家諸氏　理學博士 小平 圓氏　農學士 河村正圓氏　工學士 三橋次郎氏　工學士 野中正夫氏

Mitsuwa ◎ Soap

（現品縮寫圖）

本舖　東京　◎丸見屋商店

10·

朝鮮郵船株式會社 出帆廣告

大阪商船株式會社 汽船出帆廣告

內地各港出帆主要航路

汽船出帆廣告　鴨綠江輪船公司

[illegible]

夕刊 京城日報
發行兼編輯人 印刷人 京城大和町一丁目 京城日報社

御霊代奉戴艦 奉迎下檢分
鎭海要港部の古瀬少佐が 釜山で準備打合はせ

【釜山特電】朝鮮神宮に鎭座し奉るべき御霊代奉戴の御艦は豫定の通り十二日午前九時三十分下關を御出發同日午後四時三十分釜山御着の筈であるが其の艦上の奉迎準備に就て打合はせの爲め鎭海要港部附古瀬少佐は下檢分のため下關に出張し八日朝釜山に上陸し直に釜山稅關監視課上で矢島稅關長を始め宮崎運輸事務所長櫻井運輸事務所長その他釜山府警察署の幹部約卅餘氏會合し御霊代の釜山御奉迎に就ての警備その他の件に就き愼重に協議した

關稅會議には 臨機應變
各種の場合を豫想して 兩全權に訓令する

【東京電報】支那特別關稅會議に對する我政府の方針は七日午後一時より聯合の關稅委員總會で全部の確定案を得るに至つたから之を九日の定例閣議に上程する手筈となつたが、閣議に於ても別段異議なく同日直に決定して日置、芳澤兩全權に訓令する由、而して今回の關稅會議は華府會議の決議に基いて開催されるものであるから我政府の方針としても同會議の範圍を華府會議の決定した事項內に制限し過重な議論を避けんとするにあるが、一方會議の空氣を察するに支那政府に於ても既に關稅自主權の回收を聲明し英米兩國も亦必ずしも華府會議の決議のみに拘泥すべきでないと云ふ模樣ある故、我政府としても之等各種の場合を豫想し臨機應變の措置も考慮して訓令の作成を認め居る（?）

會議參列費 廿六萬餘圓

【東京電報】關稅會議の參列費は大藏省で二十六萬八千圓に査定された最初外務省は四十四萬五千圓を要求したものであるが大藏省は豫備金の缺乏と旅從支出の緊縮より右金額に査定したものである

各條件を履行せば
自主權回收に合意す

【東京電報】我政府の自主權回收に同意すべき條件として考慮せられたところは、釐金稅の撤廢、內地通過稅を賦課せざるの保證、釐金廢止に關する委員會の組織、徵令の一部解除、沿岸貿易の自由、各省政府の擁護に關する保證、輸出稅の撤廢等であつて條約の成立より十五ケ年以內に之に對する完全なる施設を行ふに於ては關稅の自主權成立を認めんとするものである

石川時計店 京城本町三丁目 電話本局二七二番 振替京城七〇一〇番

政友會は積極的に 產業立國に邁進
穩健着實は姑息に陥ると 田中總裁の演說

【東京電報】政友會全國支部長會議に於ける田中總裁の演說要領左の如し

余は總裁の榮位を擬ひて既に半歳この間朝野常なき政局は幾多の推移を齎らし余が總裁就任當時は三派協調の聯立內閣であつた、これは立憲政治の變態であるが當時の政情已むなく普選斷行、貴院改革、行財政整理其他時弊匡救の政策を遂行せんとするにあつた、然るに稅制整理案として憲政會側閣僚が閣議に提出した稅制案は我が黨の政策と相容れず且つ與黨の陰險手段を含まれ居る事判明し遂ひに閣議不統一となり內閣の瓦解となり更に現內閣の成立となつたもので茲に我黨は始めて獨往自在の新生面を開拓する事を得た、余は現下の政情に照らし產業立國の大義に則り積極的に其の斷行を行ひ局面を打開し國民生活の安定充實を圖り國運を進展し得るものと信じてゐる

產業立國は政治の大綱にて外、國際全般の外交、內國兩國策、稅制整理、行政整理、農村振興、外國貿易の擴張其のよろしきを得之が成案を得て合位と共に遂行を期せんとするに至り、右は何れも時弊匡救の根本に觸れその對策方法たるは言を俟たず、世上之に反對するは反對せんが爲の反對だけである、我黨は常に民衆を對照として國家民心の開發に任ずるを本領とす新政策の主義亦茲にあり、即ち我黨は政策第一主義に依り公明正大勇往邁進の一途を闊歩すべきである、穩健着實は姑息に陥るもので我等は秩序ある進取の意氣を以つて突進すべきである、我黨は以上の所信に依り民衆政治の第一線に立ち國勢の發達に貢獻せん事を期す。

歩み寄りで 協定成立か
日露利權交渉は 漸く順調に進む

【東京電報】外務省の公報に依れば、モスクワに於ける日露利權交渉は順調に復し、石油利權期限は四十五ケ年間に確定し石炭利權は契約に於て四十ケ年乃至五十ケ年間を使用せんことを提議してゐるがロシア側は高給勞働者を五割とし下級勞働者を三割五分に制限すべく主張して居る、油田の區分は十五乃至四十デシヤチン〔は中間を取り二十五デシヤチン程度に妥協し得る見込みであるが、ズエ炭坑を合す調査地域の區劃決定は前途の難關と豫期されて居るが交渉は雙方の歩みよりにより一週間の期限內に協定成立するものとみなされて居る

奉納の詩歌 は十日まで

神宮では全鮮の民の赤誠をこめて作つた和歌俳句漢詩新體詩などの奉納を受けさせられるがそれも來る十日迄と言ふ事になつてゐるから奉納する者は至急に奉献の手續をとらねばならぬ事になつてゐる

內地の當路者が 朝鮮を理解して來た
市民大會の陳情委員一行の 渡邊前會頭釜山で語る

【釜山特電】朝鮮の四大要項の實現を期しそれに伴ふ朝鮮に對する豫算の增額獲得等の爲め中央政府並に諸路の大官を歷訪し陳情運動を試みた京城商業會議所會頭渡邊定一郎氏は京城府〔?〕と共に八日朝釜山上陸直ちに北行したが渡邊氏は左の如く語つた

本運動が効を奏したかどうかは結果を見た上でなければ勿論何とも言へないが內地の當路者が餘程朝鮮に對する內情を理解して來つゝあることは事實である然しながら未だ

一部大官の中には朝鮮を十分に理解してゐないものがないでもないとは遺憾千萬である又前法制局長官たる馬場鍈一氏の如き朝鮮協會を主宰して朝鮮產業開發の爲めの研究機關を設けその發達に寄與するが如き機關を設置する爲め或は各方面に運動を試みられてゐるなど朝鮮の爲めに努力せられてゐるが遠からず實行に入ることゝなるであらう、東上中下岡政務總監は病氣靜養中の爲め遂に面會もできなかつたが北鮮鐵道の速成に對する一千五百萬圓の支出は大丈夫二年度鐵補助を受ける可能性を見屆けて來たから喜んでゐる次第である。下岡總監が治水道路經濟の十ケ年繼續事業に要する約十億圓の豫算と產米增殖十ケ年繼續事業の二千五百萬圓の

要求額を提げて東上されてゐるが此の要求に對してどの程度まで政府側が認めるかは興味ある問題であるが朝鮮が內地とは特殊の事情に置かれてゐるだけ政府及び當路者に於ても宜しく考慮さるべきに就ては殆ど晝夜兼行でその陳情を試みた次第である

綱紀肅正を 首相說く

【東京電報】加藤內閣は綱紀の肅正を標榜するにも拘らず近來政友本黨等より頻りに政府の綱紀紊亂を云爲するものがあるので加藤首相は此の點を非常に憂慮し、去る六日の閣議に於て綱紀を肅正するが如き事あれば政府委員は勿論假令政務官が其渦中にあるも容赦なく其事實を指摘してその肅正に努められたいとの意味を極力閣僚に對して高調する處があつた

工學部設置は 時期の問題
城大の施設方針について 服部博士語る

【釜山特電】北京に於て開催される對支文化事業委員總會に出席の爲め東大文學部長服部宇之吉氏は八日朝釜山上陸同九時十分北行北京に向つたが車中に於て同博士は左の如く語つた

京城大學は明年四月から開校さることは豫定の通りであるが法文學部の方は目下準行中の教授の都合もあり校舍の關係もあつて少し遲れることゝなるであらうが醫學部は豫定通りに行くであらう、大體の豫定豫算は百六十萬圓で來る十八年度までには全部竣工する豫定であるが尚これが他に研究費等に要する三百萬圓の追加豫算を要求中である、學校の方針に就ては既に發表されてゐる通り醫學部は殊に朝鮮に特殊の藥物學研究を設ける豫定で大學が朝鮮にある以上此の方面の特殊題目の設立は極めて適切であると思ふ、次に此の意味合ひからして法文學部は東洋文化の研究に基き朝鮮及び支那の研究殊にその日本に及ぼしたる影響などについての特色ある部分の研究教授をするにつとむる筈で、これには支那朝鮮及び西洋の文學者をも招聘し研究教授をする計畫もある次に京城大學に工學部を設置するの必要は朝鮮產業の開發のためにも極めて適切の要ではあるがこれは時期の問題で法文・醫學部の完成の後追つて設置に至るであらうが、目下のところでは工業部の基礎となるべき何ものもないので、可能性は薄いわけである、自分を城大の總長だと世間では解してゐるやうだがまだ總長に決つたわけではない今は一創立委員にすぎないのだ

辭令（七日付）

任總督府鐵道局技手 寺師英故
任總督府鐵道局技師（七等） 總督府鄉〔?〕 金 鐘七
任總督府郡守（八等） 黃海道殷栗郡在勤を命ず 河野宗一
任總督府師範學校教論（七等） 山野井喜重
補京城師範學校教諭
同 櫻井 淸
補京城師範學校教諭
任朝鮮公立高等女學校教諭 補大邱公立高等女學校教諭

人事消息

▲寺川海州刑務所長 七日夜入城
▲岡田金剛電鐵專務 同上
▲不動淸津刑務所長 八日同上
▲盟津出成興刑務所長 同上

官制發布最初の 朝鮮史編修委員會
齋藤總督の訓辭あり 午後議事を續行す

官制發布以來はじめての朝鮮史編修會委員會が八日午前十時より中樞院內議事室で開催、齋藤總督は從へて臨席した？をはじめ村?學務局長、中樞院書記官長、李軫鎬學務局長、小田省吾、黑板勝美博士、內藤湖南博士の四顧問をはじめ委員である生田內務局長、李學務局長、小田事務官、中樞院參議稻葉、同、魚允迪、京大助教授今西博士、李秉昭、尹寧求、洪希?、各修史官、藁城、高橋崔、李完用侯、服部宇之吉博士兩顧問委員稻田春水氏は缺席した、李完用候、總督の訓辭が代讀された

會議は齋藤總督の訓辭に入り第一回委員會を開くに當り一言するは余の欣快とする處である本會創立の趣旨は大正十二年朝鮮史編纂委員會官制發布と共に鋭意遂行しつゝある事業を一層組織的に公平にして學術的の朝鮮史を編纂するに在るは各位の既に諒知せらるゝ處である、朝鮮史の編纂は過去二年有餘の歲月を閱し其の成蹟見るべきものありと雖此の重大なる使命に對し更に組織を新にし以て將來の完成を期するの要あり本年六月

朝鮮史編修委員會第一日
下は朝鮮史料に見とれてゐる齋藤總督

全鮮新聞通信記者大會
十五日京城に開催

京城新聞聯合會では七日午後七時より朝鮮ホテルに於て例會を開き京日、朝新、日々、東亞、鮮日、朝每、朝通、帝通の各代表者出席吉川世話人（帝通）より全鮮新聞記者大會開催の件に付總督府出入記者團の決議と希望を報告して議題となし阪崎（朝新）氏を座長として左記各事項を申し合せ十時過ぎ散會した

一、京城新聞聯合會、總督府出入記者團、地方記者團の三團體が其の發起人となること
一、期日は十五日午後一時とすること
一、會場は朝鮮ホテル又は公會堂となすこと
一、一切の準備は大會出席者の範圍等は總て三團體選出の世話人に一任すること

對山錄

◇無產政黨は赤色と桃色との二つになりさうな形勢だ。勞働總同盟の態度は、一部極左分子の指導精神を排して、日本現在の無產階級的實力に相應した穩健な主張を掲げることになつてゐる。

◇鈴木文治君は總同盟の會長に選された。風間も大してなく、口も誰も別にすぐれてはゐないし、此頃では內部でも同君をバカにしてゐるものが少くないが、去り迚會長に取つて代るものもない。あの粗笨としたところが能いのだらう。鈴木は小さくない偉だ。

◇今年行はれた全國市町村會議員選擧に、無產階級の勢力は驚くばかり伸びた。

◇全體としては未だ少いが、定數の三分の一以上を占めたのが、百七十二ケ町村、二分の一以上は六十ケ町村となつてゐる。僅か一票二票、やがて秋はふける。

◇內地の地方議會の選擧成績は大都市郊外を除いては概してみじめなもので、補助金の增額、成は農業運動が年々盛んになつてくるといふが、此の調子だと朝鮮の私鐵も內地から何かと妨害されることになりはせぬか。

◇今日東京に開かれる東洋製糖聯合會に白米食論議問題が論ぜられるといふ。何とかビタミンの粉でもふつて白い米の飯を食ふ工夫をしてくれ。

◇市民大會の代表者が歸つた。御苦勞樣でした。諸君の仕事は內地に『朝鮮』を開拓するものと思ふ。すぐに成績を云々してはならぬ。

天氣豫報（九日）

曇 後晴

溫度	八日正午	（攝）二〇、七 （華）六九、六
	七日最低	（攝）八、三 （華）四六、九

七曜の劍 （五十八）
渡邊默禪 作

それはちやうど慶應三年十月十七日、將軍慶喜公大政返上の日から三日目の午後、安藝灘の瀨戶、大崎女小島二島のまんなかごろにあたる海上の出來事であつた。

腕の兵太が力の限り打込んだ鈎竿をぐつと引くと、隼丸とその船とがチリドンと打突いて、ぐわと舷と舷とすれ〳〵に喰ひ合つた。その機を外さず、眞先にひらりと胴の間に躍り込んだ尾崎禪十郎、三輪正雄の二人が、艫座の上に臥せてゐた總髮の賊人を目がけ、いきなり左右から飛付いて、兩腕をねぢあげにかゝつた刹那、賊人のため禪十郎は股の急所を蹴られて、タヽタと後に跪き正雄の體は大外刈にかけられ、兩腕を高く振上げられて、直下に舷を越えざぶりッと波の上に落された。續いて飛び込んだ淺野彌馬、慌て氣味に太刀を引拔いて、今起き直らうとする賊人の肩先へ、エイッと氣合をかけて斬り込んだ。が、その白光の閃きに、ズンと裂かれたのは賊人の覆た肉ではなく、美しい脂肪にくびれあがつた淺野自身の太股だつた。彼はいつ拔いたとも、どう動いたとも分らぬ賊人の不可解な劍——頭巾のなかにかくしてあつた七曜丸のため血の飛沫をうけ、首はぶらん〳〵に皮だけを胴につないだまゝ眞逆さまに海中へ陷つた。

『やッ！』
隼丸船頭は恐怖の叫びを放つた。急ぎ賊人を狙擊すべく銃を向けた瞬間、ポンと跳躍、ほとんど豹のやうな迅さをもつて隼丸に乘りうつゝて來た賊人の劍が、固前三尺の距離に紫電を渦卷かした。鈎を引く暇もない艪楫は、その鈎を振つて渡り合つた。賊人の後から體勢又もや、短銃の筒をしごいて突いてかゝつた。水夫たちも用意の手鎗、竹竿、袖搦などの、武器を取つて、わッ〳〵と、喚きながら應援した。賊人は忽ち包圍のうちに落ちた。
『この野郎、畜生ッ』
『何をッ』
その時、小船の中でも格鬪が始まつてゐた。兵太に掴み寄つた者

吉は、水夫だち三人のために押すくめられて、揉みたり揉られたり板子の上をころ〳〵と轉びながら揉み合つた。少年の腕も父を救はうとして水夫の足に掴みつゝ必死をあげて爭つた。

二艘の船は、この激しい鬪ひを乘せたなりに、波のまに〳〵漂ひ流れた。西に落ちかゝる夕陽は、血の色に爛れた光線を脈しくその上に投げて、縺れ合ふ人影のなかに閃く兇器を、ぎらり〳〵と物凄く反射させた。

賊人は賊は猶々後轉に吸つて入波の縁へ、先づ敵の主力を成るべく身近に誘ひ寄せて勢力を集中させた。敵は鋭くもその手に乘つて、彼の前面へ半月形にならび立つた所に落された禪十郎と正雄とがぶ濡れになつて舷から這ひあがり、白刃をかぶつて險腳した。

七曜丸は容易に掴めなかつた。

肚ければ必ず血、辛辣痛快な明朗を見せて、必ず其處に一人が斃れるのである。やがて艪楫が目ひすまして發射した一彈が轟然たる響を立てた。賊人は確に心臟の邊りをやられたなと思はれた瞬間、スッと體を沈めて一艇折つた彼の手から、今肩先を掠めていつた彈丸以上の迅度をもつて、ツツと横に拂つた劍の鋭さ、又船の突出した艪ぐら、ポンと刎ね上つて、たぢろぐところを、ザクリと胴切に斬られ慄てゝ飛退かうとした艪楫は、返す刀に胸を突かれて後へ蹌く、ところを、三の太刀でばつさりと袈裟斬り、又船の舳へ逃げやうとする途端、正雄の胸に突當つて跳ね起きやうとする時に、顛も殺へず飛込んで來た賊人は起しも立てず、先づ禪十郎を斬つて伏せ、正雄にのしかゝつて咽喉へ一太刀くさつと見舞つた。かくして、五人の壯漢は、あつけもなく全滅した。それが僅に七分間を越えぬ鬪ひの結果である。

その時、一方の小船のなかでは晉吉が兵太と水夫だちに叩きのめされて、半死の狀態になつてゐ

公民講座
金屬勤範局發行所
稅制整理の根本的批判 法學博士 武藤山治
米國に於ける第三黨運動の經過 小林丑三郎
經濟生活の根抵 經學博士 澤田謙
地方自治と公民教育 法學博士 太田正孝
井上準之助の著書を讀む 法學博士 占部百太郎
政治經濟漫畫 武藤 一
クロスワード懸賞募集 一等 ... 二等 ... 商品切手券 他 二百五十名

斯界の權威 三羽鶴 鯉印 タオル 大阪東區 淺野商店株式會社

大變な人氣ですよ!!! あちらでも、こちらでも、障子紙はレザー紙に限るとエライ評判です

耐水强靭 レザー紙障子紙
レザー紙 障子紙の特長
ぬれても破れず 日にやけず 座敷が明るく 体裁よく 使ふに便利で 經濟で 日を經るほど 强くなり 張り替へに手少しも 紙つかず 障子を洗ふ 世話いらぬ
紙店 荒物店にあり
サイト式改良 專賣特許
大阪東區唐物町三丁目 富士姿商會賣部 振替大阪七三八
見本入用五十錢送レ二尺四枚取 一本送ル

月やく 大阪市南區高津末廣橋 專門藥 和田山タツヱ
用ひて効なき方は是非御試し下さい 御心配の方御相談下さい 返信料切手封入して下さい

多年苦しむ慢性の 神經痛リウマチ
の方捨て置いては足腰立たぬ不自由な身となりこれ程不幸な事はありません手足腰の痛みや筋肉痛み亦は引つり又顏面、肋骨の痛み等にて痛みお困りの方色々な慢性重病の人も他に類のなき私方內服特効藥あり色々の藥温泉お灸も効なくお困りの方心配は無用ですあすこ云はず今すぐ二錢切手封入申込あれ說明書進呈す（必ず新聞名御記入の事）
大阪天王寺區 電話天王寺六〇 本舖 第一藥院

▽▲神宮御本殿の千木拜觀▽▲

神宮大祭を前にして
奉祝催しの呼物 花自動車の大行列
各銀行會社商店では新奇を凝して裝飾準備に着手

本社の奉祝奉讃の一大計畫が發表されるや異常なる興味を各方面にもたれて或は賛辭を或は後援を申込まれる向多く本社も此の大なる反響に勇猛邁進のほぞをかためてゐる、是等の催しの内府内各商店大會社の特に注視してゐるものは『花自動車の奉祝行列』であつて各種の會合に於ては必ず話題となつて此の噂話でもちきりの有樣である樣に參加を決定せる商店會社なども如何なる

新樣式 の意匠をこらさんかと苦心して居り、外國雜誌、或は新聞雜誌、などの參考書類によつて研究を怠らず『ある裝飾屋は非常の自動車をつくるのだそうな』とか『南山をかたちづくつた自動車を出すそうだ』など情報が傳はるたびに、各商店會社の幹部は頭をおとらして裝飾についての研究にふけつてゐる有樣である本社は是等に便宜を計る爲に社員を各會社商店などに派して御相談に與る事になしてゐるので、どし／＼相談をもちこんできてほしい、本町筋の某大商店の五六は既に

專任の 係員を定めて、準備に着手し、この前景氣の花々しさ大がかりな點から、奉祝行列の當日はさだめし大賑ひとなるべく、又花自動車の大波は府民が一日も早く見んと望んでゐる處であらう

趣向裝飾は氣まかせ 樂隊附も結構

自動車奉祝行列の計畫發表以來本社に對して『トラックでも好いか』とか『自動車を自動車屋から借りねばならぬが便宜を計つて貰へるか……』とか『特別に樂隊を乘せるつもりだが差支へないか』などの質問が續々と舞込み、係員はその應接に大多忙を極めてゐるが、本社では是等の質問に對し、全部參加者の便宜を計る事になし、自動車行列に參加する自動車には何等の制限も設けず、フォードでもトラックでも、何の型でも好い事に決定し、又自動車屋から借りて此の行列に參加する向の便宜の爲に長谷川町内外各自動車と特約して、特別に安く提供させる事になした、又參加者が特別に樂隊をその他をつける事も賛成する事となしてゐるので、行列中はすべて本社の指揮にまつ外參加自動車に對しては此方で各參加店の計畫にまかす事になしてゐる

各町洞の催し物の品さだめ
當選の町洞は表彰し 投票した讀者には賞品

各町洞で行ふ奉祝催しは目下各町洞總代が中心となつて計畫して居り、珍奇なる假裝行列なども飛び出し、何れもアッと驚かす樣な研究をなしてゐるので奉祝の佳き日の夜を彩して是等の催しは景氣と

光彩を 添ゆる譯になつてゐるが是と相關聯しての本社の催しである讀者の投票は是又頗る興味深いもので、投票規定の問合せが續々とくるが此の投票は、各町洞の催し物を讀者が見て、どこの町、或は何所の洞の催しが一番成功であるかを嚴正に批判し、是を本紙の欄外にスリ込んである投票用紙に書き込み、本社の審査と相まつて、その選定した

投票者 には賞品を呈し又當選したる町洞に對しては本社が表彰せんとするもので、各町洞も此の本社の催しに當選せんものと計畫に着々して居り、讀者もその投票の日をまつてゐると言ふ有樣で、是は『奉祝催し』のすばらしきものを產み出すと共に、最もデモクラシーな奉祝を讀者と共に行はんとするもの、神宮に對する奉祝を特に意義づけるものとして各方面に好感をもつて迎へられてゐるので、その

投票も 嚴しき數にのぼるものと觀測されてゐる、

本社の催し 不明の點はお問合せ下さい

各種の『奉祝催し』は頗る關心に値がある、讀者にも問合せが多いが本社は是に懇切に應答し便宜を計る爲に是の特別なる係員を選任し此の應接にあたらせる事になし、『本社催し物の問合』を設ける事にして紙面でその問合せに應じる事にしてゐるので、どし／＼電話又は郵便で問合せられたい

外人狙撃の日本少女 強盜殺人未遂で起訴さる

【東京電話】伊太利大使館書記官狙撃事件で市ケ谷刑務所に收監中であつた熊谷愛子（二〇）は豫審の取調べを受けてゐたが被害者リッチ氏及びイチ子等の取調べが一段落したので七日夜強盜殺人未遂と云ふ少女に珍しい罪名で正式に起訴された

大目にみる 餘興の取締

大祭中の餘興物に對する當局の取締りは出來得る限り寛大に出る方針であるが淫猥な扮裝をし又は見苦しい振舞に出で他人に惡感を起させる樣なものに對しては初めからびし／＼遠慮なく取締る考へであるから一般によく注意して貰ひたいと當局は語つてゐた

松の木で縊死

七日夜松原洞二番地森林中にて年齡四十歲位の鮮人男が松の枝に縊死を遂げしたるを通行中の者が發見し西大門署で檢視の結果引取人がないので京城府廳に引渡した原因は生活困難らしい

京城から大阪へ 廿五時間で届く
遞信省の飛行郵便計畫 着陸地は汝矣島か始興

遞信省では來年度豫算に航空郵便費、及之が先便施設に航空路施設費として一千萬圓を計上してゐるが此の中航空路の先置、施設費約五十萬圓が可能性を認められ昨年來既報の如く、從來每月一回遞信省航空局で試驗的に實行してゐた東京、大阪、福岡、將今治の飛行郵便を新に設定航空路とし、福岡京城間、東京、大阪間の二線を試驗的に實施するに決したのであるが、之れが航路は山口縣小郡を中心とし大阪小郡、小郡京城（へ二百四十キロ）と連絡し更に京城福岡間は京城二百三十二キロが途中要點になる爲自然京城福岡間飛行機は小郡を通過するの外なきもこれにより京城大阪間は飛行機の結果京城の郵便物は二十五時間で大阪に運送される譯である。尚京城に於ける着陸場は汝矣島か始興の二ケ所が有力であるが飛行場及び之れに要する費用は未だ未定で遞信當局と打合せの上決定を見る譯である

唖者が公判廷で ペラ／＼しやべる
裁判官を驚かせた 南大門市場の泥棒

去る八月廿九日夜中南大門通り三丁目の南大門市場で泥棒を働き被害者等から半殺しに遭つた安永福（?）は本町署に行つて一言も發せず唖者を裝ふて取調べに應じないので一先づ身柄は京城地方法院檢事局に送附となつた、所が公判廷でも一言も發せず

七日にいよ／＼公判が開廷され自動車から運轉手が來ると今迄唖者になつてゐた同人は俄に口を開きとう／＼とまくしかゝつたので裁判官をはじめ一同あつと驚かされた同人は前科三犯の履歷を有する強か者である

皇孫の乳人
宮内省で二名選定 御養育係の高等女官と看護婦三名も近く任命

【東京電話】皇孫殿下の御乳は妃殿下御自らの御乳をあげられ御親子の愛をこまやかになされる御思召にあらせられるが多分とか其一の都合を慮かり乳人二名選定申上げる事となり七日宮内省は東京市、千葉、神奈川の各府縣に此の光榮の乳人の候補者人選をさせることゝなつた、同時に小兒科に經驗ある看護婦三名も任命すると同時近く高等女官を新に任命する事となつた

兩飛行士に 御見舞金 畏き邊より下賜

【東京電話】七日朝伊勢灣で海軍省演習中墜落重傷を負ふた川口大尉後藤三等兵曹に對し畏き邊りより御見舞金として金一封を下賜の御沙汰があつた

守備隊の二等卒

工藤代議士

山脇玄博士 遂に逝く
朝鮮の產業問題に就て本社に絶筆を寄す

【東京電話】自動車に跳ね飛ばされて負傷しそのまゝ危篤に陷つた山脇玄博士は順天病院で治療中であつたが勇子夫人や女婿の山脇某其他の熱心な看護もかひもなく七日午後八時半遂に逝去した

長逝した山脇玄博士

氏は嘉永二年福井縣に生れ獨立學校に學び醫學を修め後獨逸に留學して法律を研究し歸朝後太政官權少書記官、參事院議官、行政裁判所評定官、法制局部長、行政裁判所長官等を歷任して明治廿四年貴族院議員に勅任され貴族院では最古參の勅選議員であり、同議會に山脇博士の演說は貴族院につき物となつた位ほとんど議會の名物となつてゐた、殊に最近は婦人參政權問題につき熱心に唱導し婦人參政權運動者の如きは貴族院に於ける唯一の味方として尊重してゐた、それも博士夫人が山脇高等女學校の校長として女子教育界に名だかい房子女史であることによるのも有名な話である。こんど奇禍に遭ふ二三日前山脇博士自ら本紙に寄せて米增殖についての私見として『我國は至つて天惠に乏しく食料品に於ても年々二億五六千萬圓の輸入を見るに至つた、明治十五年より十六年に至る五ケ年の平均反當り一石二斗なりしものが漸次

增加し て大正十一年には一石九斗三升に及びたるを見れば米穀を增產せしめることも必ずしも至難ではない、朝鮮米の如きは排水灌漑等を良くし肥料を利用すれば千五百萬石の現產額を倍加どころか幾倍も增加するを得べし』と、おそらく之が博士の絶筆で最後の所論となつたものと思はれる

伊國大使夫人 朝鮮通過東上

本邦駐劄伊國大使デラ、トルシ、デイ、ラグアーニア侯夫人は令嬢と二名同行來る十七日ハルビン到着朝鮮通過にて東上の筈

秋の大市
廿四日から三日間全市に亘つて開催 損をして賣る

京城商工聯合會主催の『秋の大市』は來る廿四、五、六の三日間に亘り内鮮商店聯合の下に全市一齊に開催する事となり目下聯合會でポスター二千枚と加盟商店の販賣福札を印作中であるが今回の大市は從來の如く賣出しや投賣品附を廢し感謝デーの意味で『加盟店は大賣出しの三日間原價よりも損をして賣る事』の申し合せをなし商客本位に大福札附の大販賣を行ふ事となつた、加盟店は内鮮各商店一千五百戶で大賣出しの準備に着手した

今日の値段（六日） 公設市場小賣相場

一特等白米	一升	五〇
一一等白米	同	四九
一砂糖 白	一斤	二六
一同 赤	同	二三
一角砂糖	一箱	二九
一メリケン粉	百匁	一一
一パン粉内地	同	一六
一片栗（七十匁）	一袋	一一
一米の粉（六十匁）	同	〇九
一糯米の粉（六十匁）	同	一二
一白玉粉入世	同	一九

神宮競技の番組きまる
きのふの委員會で

朝鮮神宮競技各部の日程及び競技組合せ番組は昨七日午後四時半から長谷川町銀行集會所に於て朝鮮體育協會及各部委員參集の上左の通り決定した

野球戰（十六日）

九時より 全州—釜山中學
十二時より 平壤—第二滿
三時より 大邱—京城俱樂部

庭球戰

鐵道不戰一勝

▲十六日 午後一時より硬球シングル（第一回戰第二回戰）
▲十七日 午前八時半より硬球シングル決勝、午前十一時より男子軟球（決勝戰迄）
▲十八日 午前八時半より硬球ダブル（第一回戰決勝）午後〇時より女子軟球

硬球シングル

1 鐵道（市川）—鐵道（佐賀）
2 鐵道（上野）—高女（上田）

硬球ダブル

1 高商（島谷 平山）—鐵道（矢野 佐賀）
2 光州（渡邊 磯井）—鐵道（中川 湯山）
3 鐵道（湯山）—高商（島山）
4 鐵道（富田）—高商（平山）

男子庭球（使用角一ボール）

1 慶南（尾崎 石原）—忠北（佐野 朴）
2 咸北（津森 相高）—京畿（山之内 市川）
3 江原（野尻 久間）—大田（長巳 田中）
4 京畿（李 金）—咸南（野村 小野）
5 京城（金 南宮）—平北（未定）
6 京畿（洪 高田）—平南（太田 林）
7 全南（鶴崎 崔）—忠北（吉田 崔）
8 慶北（木村 中村）—京畿（金 趙）
9 全南（白倉 毛利）—全南（金 崔）
10 京畿（木下 茂）—京畿（師 孫）
11 咸南（金 新田）—黃海（山崎 若泉）
12 平南（石川 甲斐）—京城（梁 三浦）
13 慶北（彩浦 山本）—京畿（朴 朴）
14 京畿（松村 前本）—黃海（吉武 吉田）
15 京畿（池井 申）—慶北（朴 孫）
16 江原（瀬戸山 元橋）—京城（劉谷 岡田）
17 慶南（小川 大東）—京畿（麦 松山）
18 平北（千野 淵川）—京畿（張 趙）
19 京畿（安 金）—南鮮（古川 有吉）

女子庭球（一回每に抽籤）

1 進明（李 張）—淑明（韓 李）
2 大田（末吉 烏谷）—淑明（金 申）

排球籠球

▲十六日午後二時 女子バスケットボール開始
梨花—第一高女
第一高女—女高普

3 京城第一（安 堤）—醫學（小西 橫山）
4 淑明（徐 金）—京城第二（渡邊 吉城）
5 馬山（中川 須田）—元山（中島 池賀）
6 元山（原 戶井）—進明（朴 金）
7 元山（鏈口 池田）—京商普（金 井）
8 藥學（大野 小田部）—京城第二（桑山 鶴）
9 京城高普（閔 洪）—大田（須々木 古田）
10 京城第二（兒山 李）—馬山（金 山本）
11 梨花（金 崔）—馬山（池田 石坂）
12 梨花（金 李）—京城第一（山田 高山）
13 京城第一（柳村 陳生）—大田（吉原 水野）

午後三時半 男子ヴアレーボール開始 京城青年會—一高普
▲十七日午前九時 女子ヴアレーボール開始 第一高女—仁川高女 第二高女—進明
午前十一時 男子ヴアレーボール開始 善隣—（一高普 青年會勝者）
午後〇時半 朝鮮銀行—京城師範
午後二時 男子バスケットボール開始 KCBC—高麗俱樂部 道師範—善隣
▲十八日午前九時半 女子ヴアレーボール決勝
十時半 女子バスケットボール決勝
午後一時 男子ヴアレーボール決勝
午後三時 男子バスケットボール決勝

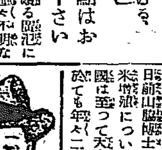

第二回 新荷着 舶來 中折帽 南大門通 丁子屋

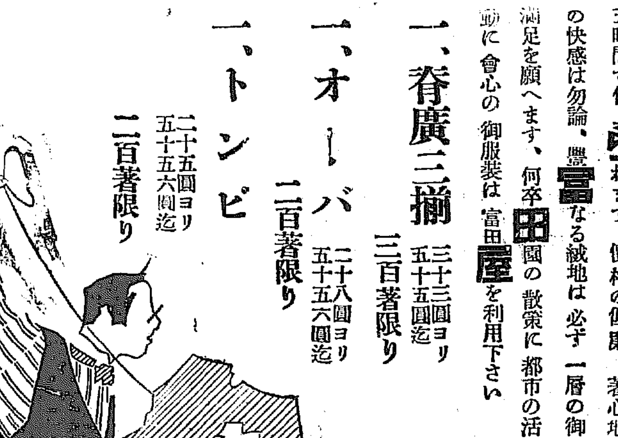

洋裝なら一應富田屋へ御相談願ます、富田屋は既製服屋ではありませんが、全然他に超越せる獨創的な技巧と設備とにより、御注文後僅五時間で仕上られます、價格の低廉、著心地の快感は勿論、豐富なる絨地は必ず一層の御滿足を願へます、何卒田園の散策に都市の活動に會心の御服裝は富田屋を利用下さい
一、脊廣三揃 三十三圓ヨリ五十五圓迄 三百著限り
一、オーバ 二十八圓ヨリ五十五六圓迄 二百著限り
一、トンビ 二十五圓ヨリ五十五六圓迄 二百著限り
電話本局一四五〇番

登錄商標 精釀 味淋 九重 參河國大濱町 石川八郎治製 代理店 山邑酒造株式會社京城支店

全快御禮

京城本町五丁目 小林コト（四十二）
私事慢性胃腸炎膀胱加答兒子宮内膜炎產病にて非常に苦しみ醫藥は勿論種々なる治法致せ共更に効無く不治の難病と諦めて居りました折柄新聞廣告を見まして明治町一丁目赤玉嵐一心堂先生の神秘的なる治療を受けたる處僅か六日間にてさしもの難病も全快いたしあまりの嬉しさに紙上を以て先生に御禮旁々難病のお方に御知らせ致します

疾病治療 十月十一日開設 南大門通三ノ一〇三 無電會社階上 電本一三〇八 ラジユム放射電氣療法 東京野一色電氣研究所 京城出張所 櫻井町二ノ一三六 花園町市場西入ル新道 電三五一本 山川秀穀

メリヤス品揃御仕入ノ方ハ 大阪東區博勞町四丁目 瀨戶勝支店 又ハ 京城 瀨戶勝本店 ヘ 御用命仰付願マス 京城南大門通二丁目（朝鮮殖產銀行横 朝鮮體育協會門前）

內科 小兒科 上野醫院 院主 上野和夫 電話本局二五五番

子宮病血の道さ リウマチスに 神仙湯 カレンダー 一名 仕ユミ 御注文は是非御申越候ふ 旭町二ノ三 四海堂 京城支店 一報次第伺ひ致します

父內原松楠儀永々病氣の處養生不相叶本月七日午後に死去致し候に付きに此段御通知に代へ生前辱知諸彥に謹告仕候
追て葬儀は十月十日午後三時自宅出棺の通りに於て佛式を以て執行す町內會葬の御厚意は誠に恐縮に付き御辭退申上候
大正十四年十月八日
嗣子 內原久次郎
親戚總代 內原德之助 辻留吉 吉田治作 山本祐一
友人總代 池田長兵衛 村上天眞 應坂虎次郎 中村十吉 安川伊吉 松井虎吉 阿比留常吉 澤田清

會葬御禮
十月八日
日下部喜三郎
親族一同
友人一同

京城聯合青年團長　陸軍少將　前田昇氏

大京城を背負て立つ 青年團の大團結

內鮮青年團合同の機運熟す

大京城の中堅、大京城の屋台骨を背負つて居る青年を一大統合して團體として居る京城聯合青年團は設立後まだ日も淺いが、今は押しも押されもせぬ大陣容になつて會員詮二千名に達してゐる。過般行はれた國勢調査の趣旨宣傳の華々しさはまだ府民の

記憶に 新しい處であり先には京城で一番最初の試みである神宮參拜をはじめて目下散大門小學校の教室を使用借受け夜學會を開設し青年の教養方面につくしてゐる。青年が健全な思想により堅固な志操を持してゆき、又國家をなし、國家統一の聯合内の團體を成すのは眞に望ましい事で、大京城の中樞をなす青年各自が自覺して聯合青年團を實現せしめた事は、青年の誇りとして

永劫に 傳へらるべき事柄であると各方面から讚辭なる注目をされてゐる。青年團の設立當時の動ひは眞に微々たるものであつたが、本年の八月には大發展を企劃し、同月十七日集合して役員選舉を行つた結果、現在の堅實なる組織となつたもので、基礎の鞏固なると共に團の活躍は眞に目覺ましきものがあり、或は救濟の方面に、或は勤勞奉仕の爲めに努力し、團内部の仕事としては、組織の統一を示す爲に、團服、團規の

制定を なし近くは不斷にして青年の日夜服せねばならぬ青年自身の鍛錬の如き細則の起草に專念して近くその成案を得る運に囲んでゐる、殊に團の役員は一團の鐵血的な意見を有してゐるが、それは現在の團の組織は內地人のみであるが先では大京城を誇張する青年團とは言へないので、此れも名實共に大京城の青年の大團體としたいと鮮人青年團をも聯合青年團の大傘下に包含したいとの合同の

名團長前田少將

人格の閃き

晩年を奉仕事業に終始する 聯合青年團の組織

聯合青年團は昨年舉ぶ聲をあげたものであるが本年七月に改造したものなので、實際の誕生はこの七月になる勘定である、團長に推されてゐるのは陸軍少將前田昇氏で名目だけの團長でなく實際的な活躍されて

名團長 の名を擅にしてゐる、元憲兵司令官をしてゐたが退官後も朝鮮にとゞまつて、こゝを永遠の地に定めて居る、仕事をやめると內地に引揚げて朝鮮の

盆栽の 鉢に溺れるのがおちいからだつたとの話が傳はつてゐるが、氏は團の仕事中は雨が降らうが槍が降らうが盆栽などは念頭にないと言ふ熱心振である、團旨を言ふ向とは懇泥の差があり、殊に團長に就任以來は氏の唯一の趣味である、盆栽も放任した位である、團の爲めに盡力されてゐる所で知名の士が遊びに行つた折柄雨が降つて來たが、あわてゝ用事も濟まぬのに歸つてゐつた、それは

氏は晩年を此の青年團と佛教の宣傳事業及在鄉軍人會とに終始したいといふ意志であり、何れも奉仕の事業のみで、こゝにも氏の人格があらはれてゐるのである、現在の團役員は左の通りになつてゐる

團長	前田昇
副團長	齋藤　與次
同	本吉清一
常務理事	畑　謚之助
會計理事	佐藤熊太郎
理事	釘本一男
同	楠木吉太郎
同	小田村信次

▲顧問　生田內務局長、時實知事、李學務局長、那須憲兵司令官、中川在軍聯合支部長、馬野府尹、三矢警務局長、相談役、各署長、副島京城日報社長以下十二氏、囑託、花田府囑託、宮原府書記、夜學會相談役、山本南大門校長、荒內府學務係長、森道勝、關根商業校長

顧問顧長は過般青年夜學會の選

會式當日、團員を指揮號令中突然病におそはれ倒れたが、目下田中丸病院で療養中であるが漸次快方に向ひつゝあり、團では各務局を開いてゐる、團加盟の各青年會役員は左の通りである

（町名は青年會名、姓名は會長）

南山	村田敏亮
漢江通	和田四郎
元町一丁目	兼吉禮藏
岡崎町	戸田治太郎
古市町	畑　謚之助
南大門	松世勝藏
旭町二三丁目	佐藤熊太郎
本町一丁目	本吉清一
本町二丁目	釘本一男
永樂町二丁目	武智弘方
本町三丁目	齋藤與次
若草町	楠木吉太郎
黃金町三丁目	山田一二三
櫻井町一丁目	雨宮良一
本町四丁目	石橋　瑞
大和町	松本淸次郎
新町	伊藤　中
南米倉町	米花芳太郎

各町青年會めぐり

好機會 の熟するのを待つてゐる譯で、團の前途は洋々たるものがある、而して今後は青年の智識向上の爲めに講演會も開催し、機關雜誌の刊行などもする筈で、京城府を大觀する上には決して京城聯合青年團を見逃し難い事になつてゐる。その團に所屬してゐる各會の狀態はどんなものか、青年會めぐりをして見る

一錢を笑へば一錢に泣く

大和町青年會松本會長の標語

同會は今年の七月の設會で會員約七十名先づ同會の目的は松本會長の意見に聞くが好い「一家の幸福は本會の幸福、又町内の幸ひとなりそれが御國の礎となる三綱領を計りたく、先づ現今の生活より改善を計りたく、先づ第一に生活上最も有害な無益の酒を禁する事を思ひ立ち實踐して居ります、私は會員全部に禁酒せよとは申しませんが、酒を飲む錢に三分の一は是非節酒されたいとすすめ、その節酒した金は是非別途の貯金にしてほしいと思ひます、私は會の經營の上に三つのモットーを信仰致してます、それは、善き事は速かに實行せよ、恒産有る者は恒心あり、一錢を笑ふ者は一錢に泣く、と言ふ句で、この內にふくまれてゐる句意を諒解して會員が相協力して行きたく思ひます」と、同會の役員は左の通りで松本會長は有名な禁酒家である

名譽會長（缺）會長松本淸次郎　副會長、坂口忠兵衛、甲斐貞

大和町青年會長　松本淸次郎氏

創立して四年目

岡崎町青年會

去る十一年十月末日、天長節祝日を卜して三坂小學校で發會式があげられた、その目的と主義は△戊申詔書の御奉△會員協力同心常に交宜を完ふする事△業務に誠實、時間嚴守、△時勢と共に會員の向上發展。

會がやつた事業は、十二年三月に三坂小學校に通ずる道路の惡い爲に學童が困窮するので會員總出動で修繕し、又十四年には訪歐飛行に對する基金の募集の爲め、 演藝會を開き純益五十圓を大朝に寄附した、本年の大洪水の際は逸早く會員が麻浦、西龍山方面に出動し救援事業をなし十餘日に及んだ、又會內部の事業としては十三年度に會員の體育獎勵の爲に大弓部、庭球部を設けてゐる會報も立派に出來てゐて會員の集合の際は合唱されてゐる。

一、京龍交叉の衝に立ち、こゝ岡崎に根ざしたる、吾青年の義や重し

二、誠實勤勞これ本務、修養向上これ希望、心の駒に鞭をうて……

三、協力同心人の爲、奮鬪努力世を益し、犧牲の心に燃えやもえ

四、不斷の大詔かしこみて、宇內に無比なる皇國の　華に花を添え增さん

現在役員は左の通りになつてゐる

山岸丈五郎、幹事長齋藤吉太郎、會計畑農槌三郎、幹事十名、相談役三名、顧問下岡忠治氏外廿三名、賛助員七十九名

紀元節に發會した

黃金町三丁目の青年會

青年の大集團を目的として十四年の紀元節に發會式をあげたもので直に會旗服裝の制定、黃金の募集に着手した、三月十八日には會はじめの團練を開始して擬戰遊擊行進等を施行し同月廿二日には櫻井小學校で行進隊動作の試練をなした同月廿日本町四丁目カルス湯附近及四月廿五日町內正川氏宅隣家の火災の際出動し　働いた、四月二十五日に町內運動會を開くので會で其整備一切を引受け七月十二日に軍隊の見學をなした七大洪水の際に逸早く救護事務に從事し殆ど死力をつくしてあたり、月二十日から二十四日迄は京龍衛生消防により火災盜難豫防の爲め自衛團を組織して夜警に從つた、その他衛生內の新設、惡疫豫防、防水設備及び各方面に活動してゐる。會長は同町三丁目二九三山田一二三氏である

黃金町三丁目青年會長　山田一二三氏

若草町青年會

昨年八月末日大長の生誕に京城神社で發會式を舉げ、十一月十日に本願寺で臨時總會を開催した同年十二月同會の名譽會長石井久三氏他界された際は會員が總員のお手傳ひをなしたので、遺族中は之に深く感謝して同家から金一百圓を會に贈られた、以來數回講演を開き、町內衛生の設備助長、水害中の活躍、學校休暇中に子供相撲、青年相撲など行つてゐる、役員は左の通りで會長楠木吉太郎氏は總理事に選任されてゐる

名譽會長伽藤正藏、監督、藤田良人、田中四郎、今村豐八、會長楠本吉太郎、副會長、島井秀馬、理事會計畑治伊三郎理事角一彥外三名、幹事岡貞一外八名、（正會員六十餘名）

京城青年會の元祖

古市町青年會の活躍

京城で青年會の元祖―と言へば古市町である、その發會は大正十一年五月一日で古市町居住者の十八歲以上四十五歲迄の男子を正會員として入會させ各自双方の智識の交換と、意志の疎通を計り親睦を結ぶのが主眼であつた、その團體には、教育勅語、戊申詔書を奉戴して精神修養に人格向上に、大和魂を發揮して各自の職業を勵み出來得る限り社會奉仕に盡す事になつてゐる、今日迄に會員が見學した場所は、電話交換局、水道水源地、無線電信局、軍隊、衛生、金剛山で青年の講習會、釜山で全鮮中堅青年講習會、仁川で京仁道その他の青年聯合講習會等あらゆる方面の講演、青年の修養の講習會に出席して、會の中堅を派して、青年の修養法に就て專門的な講習を又は各修養法に就て研究して居る、社會奉仕の事業としては古市町から三坂學校に通ずる道路及橋梁を修繕し夜學を迎へて修業して居る、社會奉仕町内の衛生掃除を常になして居り殊に同團の總會長は聯合青年團の理事（常務）に選任されてゐるなど同會の活躍は眞に目覺しきものがある、正會員は約七十名である が堅實さに於て聯加盟の會中の白眉である、役員は左の通り

副會長林龍六、理事澤浦醫、鈴木喜代三、澤田光昇、幹事修部長岩木健六、幹事田村繁男、大野廣吉、勝田政男、高原兵作丸一信

聯合青年常務理事　畑謚之助氏

月二回の早起き會

櫻井町一丁目の青年會

十三年一月に創立され正會員は五十名に達してゐる、每月一日十五日の兩日は早起會をなし、京城神社に參拜し敬神の念を涵養して居り每月八日には町內青年會集合所に集合して茶話會を開き會の發展や活動方法に就て研究してゐる最も特筆すべきは町內の安全の爲め消防用ポンプ十臺を購入して火災に備へてゐる、昨年冬は仁川迄徒步旅行をなし身心の鍛練をなし、每年春は運動會を開いて、體育の獎勵をなしてゐる、本年の大洪水には會員が出動をなして救護事務又は警戒に從事し、又會員を各講演會に列せしめて智識の啓發に資してゐる、會には運動部を置き野球、庭球の練習もなして居り、自轉車も時々行ふてゐる、現在の會長は雨宮良一、副會長は龍島次郎、總務二郎、會計理事中井久右衛門の諸氏が就任してゐる

登錄商標

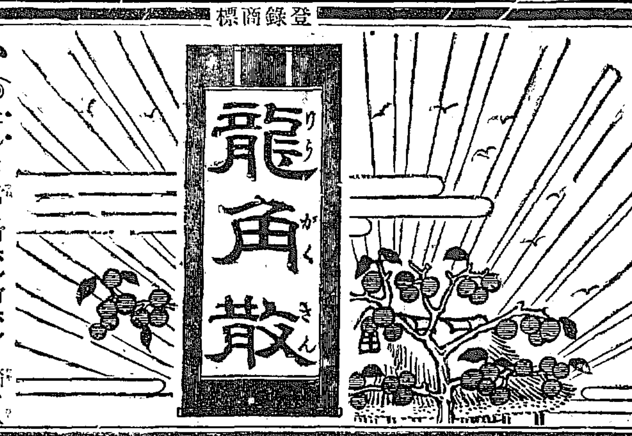

たんせき ぜんそく

夕べに病めば旦には爽やか

龍角散の效力主義

秋風が立初ました、たんせき、ぜんそくはこれからです、假へ輕い風邪でもたんせきぜんそくの氣味があれば最早や油斷がなりません。手遲れとなると肺炎、肋膜炎、肺結核等に變症して一生不治の病に泣かねばなりませぬ。たんせき、ぜんそくは急性でも慢性でもスグ龍角散を服用して本病を治し餘病をお防ぎなさい

龍角散

かゝる人は必ず試みよ

◎たんにて常にゴホンゴホンと惱む人
◎ぜんそくにてゼイゼイ息切する人
◎せき頻りに出で夜中眠り兼る人
◎流行感冒より起るたんせきの人
◎肺病にて常に力なきせき出づる人
◎たん臭氣を帶び時々血の交る人
◎音聲のかれ又は咽喉のいたむ人
◎老人又は病人の虛勞性より出づるせき
◎百日せき又ははしかせきの小兒

其他如何ほど頑固なる呼吸器疾患のたんせきも一二週間用ひらるれば其効果顯著なり。

特長 香味爽やかにて服み好ければ如何なる藥嫌ひの人、子供にも適し、食物又は他の藥劑に對して一切差支へなし。

定價	
二日分	二十錢
三日半	三十錢
一週分	五十錢
二週分	九十錢
五週分	二圓
八週分	三圓

東京市神田豐島町角
本舖 藥劑師 藤井得三郎
振替東京九一番
電話大手 二〇〇番 九〇八番

▽全國各藥店に有り△

◎ミツワ椿油

製法は冷壓にして最も純粹 浸透性と不乾性と共に完全

冷壓純粹
大壜 金壹圓四拾錢
中壜 金八拾錢
小壜 金四拾五錢

本品は普通の椿油と異り、本邦の椿の實の皮殼を去り、冷壓法とて絕對に熱を加へず强力なる壓搾機で搾取したまゝの純粹のもので、浸透性に富んで居りますから毛髮の組織に好く浸透つて營養を助け、又不乾性が完全ですから毛髮を常に柔軟く艷々しからしめます。毛髮油として理想的なると同時に高級の化粧用として最も推奨せられます

（現品縮寫圖）

冷壓純粹のミツワ椿油を基礎とし、紳士用束髮用に適する

◎ミツワポマード

煉香油
壜入 金七拾錢

冷壓純粹のミツワ椿油を基礎として精製せるもの故從來の鑛物性の油を以て製造せる香油の如く毛髮を赤くし、或ひは折毛裂毛を生ずる等の憂は絕對に無く、洗髮容易なるを尊ぶ邦人の束髮用紳士用として全く理想的な品でございます。
一、其粘氣は適度にて、洗髮に際し汚垢は十分に落ちます。
一、高雅にして馥郁たる芳香を有す。
一、壜口が廣いから櫛の齒が自由に入ります。

（現品縮寫圖）

ミツワ椿油を基礎としたる 紳士婦人用改良固煉養附油

◎ミツワコスメチック

紙包 金貳拾錢
押出紙器入 金五拾錢

冷壓純粹のミツワ椿油を基礎とし、油脂專攻の學者が最新の科學を應用して案出せる特殊の方法を以て之れを硬化せしめ、溫雅なる芳香料を加へたる純植物油製のものでありますから、普通のコスメチックや鑛附油の代りに之を用ひますと、毛髮を汚し惡臭を放つ憂もなく、赤折毛裂毛を生ずる憂もなく、毛髮の發育を助け榮養を良くし、其の色艷を增して漆黑ならしめ、容色に一段の美を添へることが出來ます。

（現品縮寫圖）

◎香嚢

佳い匂ひ

◎香嚢の香料は麝香と湯麝と檀香とを主とし◎香嚢の在所には決して蟲は生へぬ

十二袋入一箱 金壹圓貳拾錢

（現品縮寫圖）

本品は東洋の昔の香料を科學的に改善したもので、香氣の優雅にして而も高尚なること、及び其の香氣の極めて久しく保つ事の特徵があります。簞笥、長持、或ひは小箪笥の抽斗などに一二袋宛を入れ置く時は、衣類その他に移香するは勿論、更に虫を除けるの效あり。また紙入財布等に入るれば香氣馥る床しくして決して蟲喰らず。其他書類、骨董等の貴重品の保存にも缺くべからざる重寶なものでございます。お贈物の選をお勸め致します

◎ミツワ水枕

新案特許登錄實用新案 歐米各國特許出願

改良特製 金貳圓五拾錢

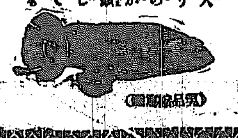

（現品縮寫圖）

本品は內に區劃を設け、中へ氷水を入れると外部が自然に凹字形になるやうに製してありますから、在來の水枕の如くに頭が轉れることなく、即ち兩端が高く中央が凹んで居るから、從つて頭を冷やす效力は申分なく、實に完全して居ります。加ふるに其栓口は極めて簡便に出來て居りますから、何人でも容易く取扱ふことが出來ます。即ち

栓口は新案特許の完全なるもの故に、絕對永久に水の漏る憂のないこと。口が廣いから割氷が入れ易く而も永く用ひて破損せぬが本品の特長。

◎ミツワ白胡麻油

冷壓純粹風味卓絕（天ぷらに好適）

一斤罐入金壹圓拾錢
一升罐入金參圓六拾錢

食料油
調味用
サラダ用
天ぷら用

（現品縮寫圖）

天ぷらを食して胃腸を害ふのは、其の油が消化吸收されない故であります。本品は普通の油とはその製法を異にした消化吸收容易の『冷壓純粹』白胡麻油でありますから、これでよく揚げた天ぷらは風味が佳くて而も胃腸を害ひません。隨つてそれが爲に嘔氣が出たり或は下痢する等の憂は更にありません

賣捌　化粧品店、藥舖、雜貨店（若し無き時は本舖より直送）

◎ミツワ石鹼本舖　丸見屋商店
東京日本橋區橘町
下谷區二長町營業所　振替口座東京七一〇番

竣工した咸北道廳

居心地のよい知事室

【羅南】咸北道廳假廳舍工事は九月末日を以て全く竣工したので三日廳員總掛りで移轉し五日から事務取扱ひを開始した、木造平家建とは云へ伊丹組平澤技師の努力の甲斐あつて豪華を極め内容また理想通りで玄關を這入つて右側が警察部の受付である、知事室は一段美々しく裝飾されいかに居心地が好ささうだ、ソレと向合つて内務部長室、參與官室と順次各課の室が配當てられ光線と風通しが意の如く何等申分がない。

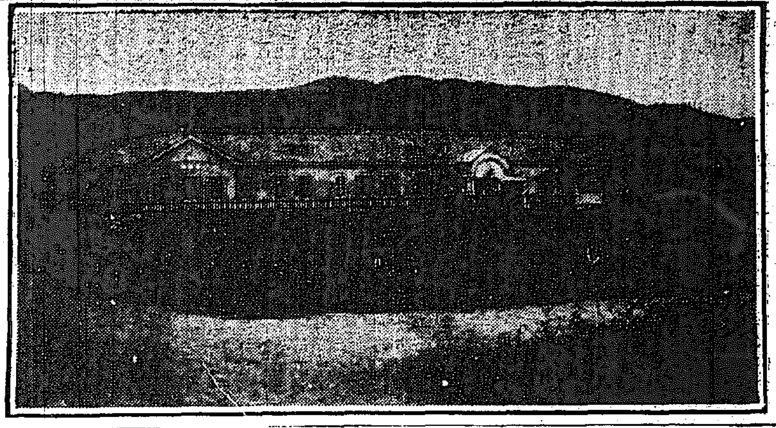

二百萬圓の農事會社生る

東津水利區域内の干潟地を經營する

【全州】東津水利組合の灌漑區域にある干潟地は從來金堤の阿部農場で經營しつゝあつたが、去る四日の東津水利組合第二回評議員會に於て新に資本金二百萬圓の東津農事株式會社を創立同社の手で經營することになつた

東津水利事業資金

本年度は百五拾萬圓

【全州】東津水利の起債五百五十八萬圓は九月廿日附を以て認可されたが、總事業資金七百萬圓中國庫補助百四十萬圓で本年度の事業資金は百五十萬圓である、その事業工區は用地買收、上流貯水池雜工事、トンネルの基礎工事、材料運搬道路の修築及び出張所事務所の建築等で十七年度に於て事業金額に屬する工事を竣工する豫定である因に本年度工事入札は來月末頃行はれる模樣である

大田工場入札

十日行ふ

【大田】郡是製絲會社の大田工場設置計畫は其後着々進捗し差當り木造二階建倉庫一棟（八十坪）木造三階建スレート張繭置場一棟（百四十坪）鐵骨煉瓦造乾繭室一棟（百六十坪）附屬建物等を建築する事となり大阪京城の請負業者十餘名を指名、入札に附する事に決し七日關係者の説明を終り十日入札執行を行ふ筈、右建築は明春一月迄に竣工の豫定で引續き更に大工場の建築をなす豫定である

學術研究會

と學藝展覽會

【公州】公州公立普通學校では十六日學術研究會を開く、出席人員

沙里院河川工事の設計變更を請願

もつと犧牲を少くしたいと委員を道廳へ急派

【沙里院】經費の大部分を地方費の補助に依つて起工せんとする沙里院河川改修工事の設計は道に於て既に成案となり何時でも着手するに差支へなきまでに運ばれて居るが、之に依ると川幅を擴張し從來の屈曲線を直線ならしむる爲めに自然犧牲を免れぬ沿岸所在土地四千四百坪、建物戶數六十戶此の建坪八百四十坪に達する見込である、然るに該設計は在來の西里橋を動かす事なく、どこまでも現在のまゝ使用する事を第一條件として考察したものでも止むを得ずば或る程度迄の移動を認め又從來の河川敷の幾部分を使用しつゝ改修するに於ては前記土地建物の犧牲程度を約二割方減少する事が出來る見込で改修期成會では今更の如く

奮起 し近藤近、中村伊之輔、李根澤の三氏を六日道廳に急派し設計變更方を請願する事を決議したが、之について某有力者は語る

「經費多端の場合、設計變更に依つて其効果に格別の違ひなく且つ市民の負擔が輕減さるゝものとすれば無論變更請願も必要であらうが先決問題は該土地建物の犧牲者に對し如何なる方法を以て諒解を得るかにある、無論相當の資産を有するものに對しては或る程度までの無理は言へやうが之れが爲め直に

生活 の安定を失ふが如き下層民に對しては先づ以て相當賠償の方法を講じ然る後總ての施設にかゝることが最も緊要な問題であらう

は郡内各校教員だけで約四十五名の見込、それから十七日には農産品の展覽會が開催、道内各校から出品は勿論内地、臺灣、樺太、滿洲からも多くの出品があり盛況を豫想されて居る

正隆と龍銀の合併

實現は十一月

【安東縣】井上正隆銀行常務は去月十二日龍銀支配人その他兩三名の隨員と共にハルビン、鞍山、公主嶺等の支店事務内容の調査を遂げ五日安東に歸着し支店の内容を調査し同夜北行した、聞く所に依れば安田保善社との諒解が成立し龍銀内容の調査完了した上で正式に合併の手續を取る事になるであらう、此調査も本月中旬頃までには片付く豫定、其上で株主總會を開く事になるから實際の合併は十一月中旬頃になるであらうと

忠北棉作

五割強の增收

忠淸北道の陸地棉は作柄頗る良好で假付反別一萬百四十五町步收穫豫想八百二十三萬斤、昨年に比較して五割七分二厘の增收である、在來棉は僅に一千二百六十四町步收穫豫想三十九萬斤であるが年々陸地棉に轉作の結果二三年後には殆ど全滅するであらう、共同販賣は九月三十日より開始され永同、沃川、報恩三郡の産棉は永同棉工場、淸州、鎭川、槐山、陰城、忠州五郡は本年新に設置の淸州棉工場で販賣する豫定である、倘共同販賣の價格は百斤建一等二十五圓十五錢九厘、二等二十三圓九十錢、三等三十一圓三十九錢である

慶北山林取締

【大邱】慶尙北道では明年度から森林監視員を設け盜伐、山火事、濫伐等に因る損害を防止するため地方費豫算に約四萬圓を計上する事になつた

惠山鎭の物價

豐作で下落

【咸興】惠山鎭方面は累年の不作に本夏の水災で物價の暴騰に苦しんで居たが一般農作物が結實期に於て天候順調なりし爲め意外の豐作で不作年度に比して三割增收を豫想され對岸支那地方も一般に豐作であるところから收穫期に入つて穀價を初め一般物資も漸次低落し一時六圓五十錢を唱へた白米も四圓に落ち着いたので農民も商家もやつと安堵の胸を撫でゝ居る

平南の府尹郡守會議

米田知事訓示

【平壤】平安南道府尹郡守會議は六、七兩日午前九時から午後四時まで道會議室に於て開會し米田知事から訓示並に指示、注意事項があり各府尹郡守から之れに對する意見を開陳する處があつた

訓示

予が任に本道に就きてより既に二年有半を閲し其の間各位は其[illegible]に予の意を體して一致協力地方行政の衝に當り漸次形式の弊を去り實質的に成果を企圖して努力せらるゝの傾向を生し來れるは予の最も欣ぶ所である然しながら仔細に之を點檢するときは

或は綱紀弛緩 の結果種々の不祥事件を惹起し、或は諸般事務の執行に當り動もすれば内容の審査疎慢に流れて正確を失し、又は所定期限を經過して無用の照覆を求める等徒に一般事務の進捗を阻碍せし所尠からず、凡そ各位を煩はす諸般の事務は悉く國務の振否に繫り一として民衆の利害休戚に干せざるはない、各位は平素職務に對し充分の理解と自覺を持ち假令一些事と雖も決して之を輕々に附せず親切にして而も周到なる用意を以て臨む等事務執行上最善の努力を吝まざらむことを要す、願くは從來は恒例的に各位を會し親しく諸般の事務に亘りて訓達することゝせしも將來は勉めて

繁文褥禮の弊 を避け特殊緊要の事務に付て隨時會同を與ふるの方針に革めた、即ち還回の會同は專ら此の趣旨に基き主として（一）林政の改善（二）施肥の增用及（三）稙桑の奬勵等に付親しく協議を遂け其他差當り改善施設を要すと認むる數事項に付各位の留意を促したい

市街地整理のため馬山の海面埋立

船溜りの新設を條件に許可せられる模樣

【釜山】馬山府では市街地整理計畫の下に今回府内元町六の八地先海面約七百七十坪を埋築するため一件書類を六日慶南道へ廻附して來たが道當局では兩三日後右申請の手續きをとるはずである埋築地七百七十坪の中三百六十二坪は道路敷に當て殘り四百八坪は賣却の豫定で、前記埋立地として坪三十五圓（時價相當）に賣拂し一萬四千二百餘圓の收入を得府當局の負擔を待たずしてこの部分の市區改正を實施する豫定である、右につき道當局の意見をきくと

本計畫は馬山府將來の發展の爲め頗る結構なこと柄である、さりながら如何に澁物に等しき船溜りであるにせよ、また非衞生的な場所でも從來全然利用されてゐなかつたのではないから右海面埋築と同時に府としては新に完全なる船溜りの施設を實行することを條件として實施するを要すると思ふと語つた

について意見の交換を行ひ野田觀察課長の訓話があつて散會、頗る有意義の會合であつた（淸州）

國弘技手殉職す

盛大な告別式

【平壤】本社前事國弘金八氏令息海軍技手國弘良正氏は海軍燃料廠平壤鑛業部採炭課長として勤務中五日午前十時頃坑内巡視中瓦斯中毒の爲め同日午後四時殉職死去した、七日午後五時より寺洞鑛業所に於て告別式を行ひ松原寺洞鑛業所長、小森採鑛主任、同寺洞在鄕軍人分會、寺洞小學校長、山口鑛夫頭、其他多數の弔文弔電があり寺洞未曾有の盛儀なる葬儀であつた氏は明治三十年二月山口縣厚狹郡厚狹町に生れ京城中學卒業、大正九年三月京城工業專門學校卒業同年四月總督府平壤鑛業所雇員として勤務、同年十二月一年志願兵として龍山第七十九聯隊に入營、十一年四月海軍燃料廠平壤鑛業部雇員となり十一年八月海軍技手に任ぜられ十三年三月陸軍少尉に任官、正八位に敍せられ今日に至る、氏は寺洞の民間に於ても信望厚く寺洞學校組合議員、在鄕軍人會分會長等を勤め模範的青年技術家として大いに將來を囑望せられ居た享年二十九歲

黄海六郡庭球大會

日時 十一日午前九時　會費 一組一圓晝食を呈す
會場 新幕鐵道コート　賞品 本社優勝旗・メダル
主催 本社南川支局
後援 新幕庭球團

連合射擊大會

【平壤】在鄕軍人會振威分會及平壤郡在鄕聯合射擊大會は六日午後一時より平壤神社前里山麓に於て擧行された時恰も農繁季にもかゝはらず參會者八十餘名に達し午後六時散會したが其成績は左の通り

▲警察 一等陸相晢二等早乙女七郎三等古川一郎四等塚田宗吉五等桑原政 ▲軍人會 一等古川一郎二等早乙女七郎三等中土茂造四等岩井敬二等宮竹房吉 ▲來賓 一等奥山總藏二等李圭斗三等熊谷吉太郎四等崔榮秀五等鮫島

因に一等點數は總點四十點、五十一點、次點三十五點、次點二十六點である

敵は守備隊

國境行軍記（8） 川村特派員

行軍の大詰めをかざる昌城邑の攻防演習

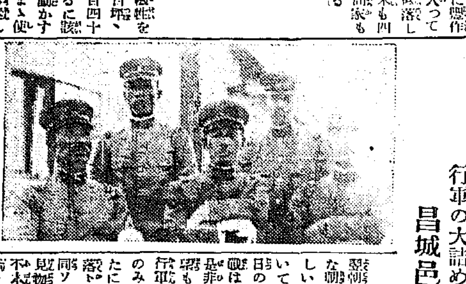

名殘りを惜んで

翌朝はカラリと晴れて、うらゝかな朝日は半を縮した、木の葉に美しい光りを投げかけ微風そよと吹いて實に嗚々しい日和である。前日の豫定計畫であつた朔州城攻防戰は雨でオヂヤンとなつた處から是非此朝決行して貰ひたいとの懇望もあつたが、日程變更が出來ぬ行軍とて遺憾ながら遂に機關銃隊のみが城外の一角で猛射演習をしたに過ぎなかつたが砂煙を上げて落下する彈丸の物凄い勢ひには一同ソツト感嘆する、定めし演習を見物したかつたらうにと思ひつゝ不本意ながら此の儘出發となり名殘を惜みつゝ惜まれつゝ午前八時半多數の人々に送られて感激的內鮮融和の朔州城におさらばをして昌城を差して進軍した。

延平嶺の險山

朔州と昌城を隔つる事一里にして有名な延平嶺の難所となる、其處は前日の霖雨を衝いて踏破した板嶺に比較せばズーッと遜色があるが、何と云つても北へ〳〵と延びてゆく國境道路中屈指の險所だ然し連日の行軍に馴れ切つた一行は難なく上にも勇ましく前進、それに隨ふ私も差たる疲勞も覺えず、オイチニ〳〵と元氣よく步調を合せる、鴨綠江を舐めて前面から訪れる川風は汗ばむ餘裕さへ與へぬ、頂上に辿りつけば眼下に昌城あり國境の絕城一望千里、鴨綠江は蜿蜒の如く流れ支那と日本を境して或は緩に或は急に曲折し南に流れた雄大な自然は如何なる名筆を揮ふとも描くことは出來ないと思はれる、思はず足をとゞめ朔州の連山を後にして讚美する我々に絕えず微風が訪れてゐた。

昌城攻擊の策戰

延平嶺の頂上から昌城邑内まで三里、降ること二里にして中嶺洞に達する、此處から愈々行軍中最後のプログラムである昌城守備隊と對抗大演習が開かれるのである行軍總締を飾る擴張の大演習は豫め昌城との打合せも出來てゐるので昨年の有志はあの山この嶺へと散つて勝負や如何と待ちかまへて此の攻擊軍即ち行軍參加兵は野村中尉を指揮官として間島南面軍曹以下五十名、之に對抗する防禦軍は昌城守備兵中約八十名、島津特務曹長が司令官として頭に進み非之上隊長、野澤中尉、有馬曹長や昌城の小村隊長、山本少尉等は裁判官として活動する事となつた、愈々攻擊策戰が論ぜられ野村指揮官の命令一下昌城差して進軍した。

戰ひまさに酣

野村中尉の策戰は先づ斥候三名を發して陣地を偵察せしめ隊として百米突の間隔を保つて西岡軍曹以下約四十名の本部隊を自ら率して、江岸道路をヒタ押しに押すのである、進む事約十町にして早や汗みどろの斥候から敵狀報告を受けた、『敵は約十名の步哨の前面一千米突に於て待機しつゝあり』斥候は之に屬して中嶺洞に向ふ野村指揮官は『一個小隊は更に十名を加へ之を增援せよ』と、即ち散開隊は十名の援兵と共に前進、茲に五百米突を隔てゝ兩方に小競合を開始した、斯くなる上は大部隊の前進は甚だ危險と命令を發して後方にとめ野村指揮官は機關銃隊を率ゐて敵の側面に廻る、其處で攻擊軍は三隊に別れ三方面から進む事となつた、此時第二斥候が敵退却の報告を齎したので國境道路を挾む高梁畑をくゞりつゝ前進する、右翼隊は敵を驅逐した勢ひに乘じ一氣に前面の高地を奪取し左翼隊と合し絕えず逃避する側面の敵を壓迫しつゝ遂に高地を占領した、戰ひ正に酣である（寫眞は昌城守備隊幹部・中央小村隊長、左山本少尉、右島津特務曹長）

地主懇談會

【淸州】淸州郡廳管內の地主懇談會は七日午前九時より在鄕軍人分會事務所に於て開催し奧田郡守の希望演說あり（一）小作慣行改善に關する件（二）奬勵米の交附及小作米品評會開催の件（三）地主及小作人の懇談會開催の件（四）小作地植桑奬勵に關する件

全州平野で晴れの演習

第二十師團管下の精銳 飛行機も參加する

【全州】來る二十三日より全州平野を中心に第二十師團管下の旅團對抗機動演習が擧行されることは既報の通りであるが、龍山第八十聯隊は金堤に大邱第七十九聯隊は全州に宿營し一夜露營して漸次金堤に出で伊西面邊りを中心に激戰を交へることゝなるらしい、この演習には飛行機も六機參加する筈で着陸場は群山不二干拓地と決定してゐるが飛行機は全州附近で低空飛行を行ふことゝなり因に全州在鄕軍人分會では旅舍の割當等に大狼狽中であるが將校は旅館に宿泊するやうにし其他は一般民家に舍營することになつてゐる、何しろ二千からの兵士が宿泊するので大混雜を極めるであらう

會寧部隊着發

【羅南】第十九師團の秋季演習に參加の會寧部隊は四日の正午と午後五時の列車で着羅、同夜は民間に一泊、五日午前七時朱乙方面へ移動したが各戶國旗を掲げ送迎の意を表した

仁川の貿易

【仁川】港九月中の輸移出入貿易は輸出十九萬二千九百七十九圓、輸入六十二萬八千五百二十一圓、移出二百三十六萬六千四百四十八圓、移入四百九十二萬八千五百五十八圓にして輸出入に於ては四十三萬五千百四十三圓の輸入超過、移出入に於ては二百六十二萬一千八百五十圓の移入超過で結局三百四萬七千百四十八圓の入超である、之を前年同期に比するに輸出入貿易に於て四十三萬八千六百十六圓を減じたるも移出入に於て百八十六萬五千七百六十二圓を增加した

消火器檢査

釜山署で施行

【釜山】釜山署では來る十一月一日から府内各戶における（主として接客業者）消火器第一回定期檢査を施行するはずであるが、以後毎年四月、十一月の二回檢査を行ふ豫定である、釜山はこれまで府内における火災地として知られ然も目前に火災時季を控へてゐるので實際の件はない消火器を備へて安全視してゐるのは却て危險であり旁々萬全を期してこの檢査を施行するのであると

銘鷄を集めて

水原で品評會開催 來る二十九日から三日間

【水原】半島に於ける養鷄は年を逐ふて盛大に向ひ特に家鷄に關する熱度は著しく向上した、殊に今春四月朝鮮養鷄協會主催で全鮮に亘る家禽品評會開催以來養鷄界は自家養鷄の傾向を示し各種養鷄中一頭地を抽んでてゐる狀勢である水原の養鷄家はこの機運に乘じて一層斯道の振興、改良に努力したいと云ふので二十九日から三日間水原城內

華寧殿 構内で水原家禽、島山家禽、安龍家禽、水原家禽、正改良、闘田養鷄、孤川里養鷄、龍城養鷄等八組合聯合の家禽品評會を開催する事となり一般から多大の興味を以て迎へられてゐる出品種類は第一種鷄白色レグホーン種、コーチン種、ロード種、プリモース種各二羽番、第二種鷄卵（改良種）十個一點で出品締切は十月二十日限り、優良種には京畿道知事授與の賞狀、兩會聯合會長の優勝旗を授けることになつてゐる、尚品評會の

役員は 左の通り決定す

會長水原郡守森川源八▲副會長水原面長近藤虎之助▲審査長京畿道技師岡田茂次郎▲審査員京畿道技手廣部貞次郎京畿道技手田中修二水原郡畜産同業組合技手加藤來作▲顧問勸業模範場技師細井征治▲評議員橫溝寬藏以下七名

群山競馬大會

【群山】競馬俱樂部主催の秋季競馬大會は來る十六、十七、十八、十九の四日間群山西濱不二埋立地で開催する事になつた、出場馬匹は約百頭に達する豫定で例に依つて勝馬券を發賣するので盛況を呈するであらう

水原の演藝會

【水原】水原の演藝會は久知良師匠が來て以來頗る活氣を呈し師匠の調べに足拍子も面白く盛んに稽古を勵んでゐるが、來る十、十一日の二日間午後七時から水原劇場で秋季大會を開催する事になつた、藝は勿論美人揃ひで季節はよしと云ふので素晴らしい前景氣で

カップ爭奪全鮮庭球大會

十一日大田で

【大田】大田體育會主催大田庭球協會其他後援の下に來る十一日大田に於て開催するカップ爭奪全鮮庭球大會は朝鮮神宮競技大會を控へて非常の人氣を博し鮮內各地の猛將から續々と申込あり、體育協會では準備に忙殺されて居るが優勝者には特製の大カップ外賞品が數多あるので空前の盛況を豫想されてゐる、尚組合せ抽籤は十日午後八時なれば同日四時迄には必ず同會に到着するやう至急申込まれたいとの事

いろは丸公試運轉 朝鮮商船組合新造に係る汽船いろは丸は此の程竣工したので五日午前十一時より公試運轉を行ふたが成績良好であつた（釜山）

素人義太夫會

水原の素人義太夫大會は六七の兩日水原劇場に於て開催されたが夜より聽衆ひし〳〵と押し寄せ兩日共大入滿員の盛況を呈した（水原）

優勝旗獲得

記念の庭球戰

【新義州】本社主催の第二回國境庭球大會に優勝し名譽の優勝旗を獲得した千野靑川組の所屬チーム平北道廳庭球部では部長小島農務課長以下一同之を記念し今後大いに運動奬勵に努めんとの意味から五日道廳大玄關前で優勝旗を中に記念撮影をなし更に同夜浪花亭に祝賀宴を催したが更に十日午後一時から道廳コートで優勝旗獲得記念庭球試合をする事となつてゐる

安東軍勝つ

庭球決勝戰

【安東縣】全滿洲教育會體育部主催の庭球大會決勝戰は五日第一小學校に於て擧行され安東側の選手は小川、眞木組、河合、飯島組、淸水、大浦組で對者は滿鐵の選手であつたが勝利は安東側の勝に歸し來る十一日奉天の勝者を安東に迎へ安東對奉天の決勝戰を行ふ筈で安東側は意氣大に上り必勝を期して毎日熱心に練習を續けて居る

奉天6安東1

【安東縣】奉天滿俱軍は臨江安東運動會の催に應じて六日午後三時から驛前グラウンドに於て安東俱樂部軍との試合を行つた、先般奉天で開催された滿洲野球大會では二對一で安東俱が勝つたので今回は奉天軍に取つては雪辱戰である、試合は奉天先攻を以て開始され第三回までは兩軍無得點、第四回目に奉天先づ一點を入れ續いて五回目に二點、六回目に又二點を納め意氣大に昂る安東軍は第七回に於て一點を獲得して元氣を加へ、第九回に於いて奉天軍更に一點を納め遂に六對一を以て安東軍が敗退した

運動會

▲釜山第七公立尋常小學校 七日午前九時より開會、中山校長の開會の辭と優勝旗の返還式があつて徒步競走（五男）に火蓋を切り午後四時五十三回の競技を無事に終了したが同校の大會に於ける紅白の得點は紅二十二點、白十五點で紅組に優勝旗は授與せられ學校の萬歲三唱の後散會した、因に本社より寄贈のメダルは卒業生競技の男子一等賞中學生淸水時尾女子一等賞吉田チヨ子の手に歸した▲鳥致院小學校 十八日同校々庭で開催する筈であるが本年は特に大規模に擧行する筈、由來秋季運動會は市民一般の運動デーとなつて居るので一般參加者も多數ある見込みで前景氣頗る盛んである

地方人事

▲金寬鉉氏（咸南知事）初度巡視として七日元山着直ちに府廳に到り少憩の上、府廳、水産試驗場、米豆檢査所等視察、今夜は愛媛館に一泊し、八日は市內各學校其他を巡視した
▲薄元一氏（商銀前元山支店長）今回平壤支店長に榮轉、六日夜家族同伴出發赴任
▲小田山直登氏（國際通運要務）支店新設披露の爲め六日元山着
▲和田慶南道知事 七日夜昌原から八日朝歸任
▲宮崎釜山稅關長 方魚津方面へ出張中の處七日夜歸任
▲秋元新幕機關區長 八日大田へ
▲須藤潔氏（營林廠長）七日出府
▲小島幹若氏（平北農務課長）七日管內博川へ八日歸任
▲小倉武之助氏（大興電氣社長）母堂の遺骨を奉じ七日內地へ
▲藤本修三氏（咸南學務課長）咸南原文川各郡學事視察の爲七日發九日歸任
▲近藤常尚氏（咸南警務部長）管內新興長津下碣三水方面視察の爲七日出張往復三週間

痔疾新藥

カヴイドール

本邦醫學界の權威者拾數名の臨床實驗を經て確效を立證せられたる

カヴイドールは坐藥、軟膏、共に全く刺戟性を有せず、殊に其患部に於ける局所麻痺は頗る迅速に作用するを以て、劇甚なる疼痛及び痒感を去り、止血、殺菌、收斂性を具備す。

適應症
痔核、痔出血、脫肛等の痔疾一般肛門裂傷、肛門周圍炎等の肛門諸症

說明書及實驗報告無代進呈

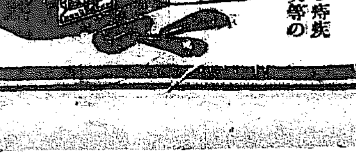

包裝
肛門坐藥 六個 一二個 三〇個 一〇〇個
軟膏 二五瓦 一〇〇瓦 三〇〇瓦

發賣元 大阪市道修町 株式會社 塩野義商店
東京出張所 日本橋區大傳馬町一丁目

凍傷新藥

チユール

醫學博士 石丸一氏創製

本劑は京都帝大醫學部に於て醫學博士石丸一氏の研究されたる凍傷新治療劑にして淡紅灰色の軟膏なり。凍傷の冬期各型例へば紅斑性凍傷、水泡性及潰瘍性凍傷に對し卓効を奏す。

しもやけの療法冊子 石丸博士述無代進呈

包裝及價格
軟膏
一〇瓦入 ・三五
二五瓦入 ・六〇
五〇瓦入 一・一〇
一〇〇瓦入 二・〇〇

發賣元 大阪市道修町 株式會社 塩野義商店
東京出張所 日本橋區大傳馬町一丁目

戀の淀君

【第五十四回】

松林伯知演　野口紅涯畫

三成殿の傍數玄君は猶藥師から賤げて紹介したが、弟子の手蔓にて御口を拵びその翌日は醫者を呼んで治療をした、所で人形を懸けた網代は居雇に臥を取つてる時に穴掘りの久八に親ひ、納「久八、どうも不思議な事がある、久「何でございます不思議な事とは、納「他でもないがお上人樣が一昨日の晩ある揚所より頂きれて病氣を治さずと云ひなさる久「へエ、坊さんが病氣を治す事が出來ますかね」納「やつぱり醫者の方が宜うございませう」納「さうだとも、俺もさう思ふ、所がお上人樣の仰せには難波の秘事に從つて病氣を治す事が出來るさうだ、久「へエ、それぢやア醫者の食ひ上げでございますな」納「まアそんなもんだ、何でも病氣を治す場には人形を捕へてそれへ祈禱を籠める、さうすればどんな難病でも忽らにして治るとな　久「そんな事が出來ますかな、ウームこれはどうも有難い事を聞いた、早速七兵衛に話をして和尚樣に祈りをして貰ふ事にしやう……納「何だえその七兵衛と云ふのは　久「それは石田三成樣の所へ奉公して居る仲間で、三年越しの中氣、私とは同じ在所で兄弟のやうにして居ります納「ウーむさうか、それは氣の毒だ然し何ぼでも中氣は治るか何うか、久「エ、治りませんかね、治らねえとすると困つたな、まア宜い東も角も話だけ聞かしてやらう」久七は喜んでこれから石田三成の邸に出て藏り仲間の七兵衛にこの事を話したが、その時七兵衛がそれは有難い事だ、どうか宜しく和尚に申上げてくれと大そう喜びました、するとこの一件が石田三成に仕へてゐる無陸族十郎と云ふ御用人の耳に入つた無陸は不思議な事があるもの、如何に佛智の秘事に疲ればとて中氣に病んでる者を治す事は出來まい、之には何か譯がくみでもあるのではないか、殊に日宮より三成殿の傍醫は身持よろしからざる女の臥く事はならぬと無陸族十郎が配下の者をこの寺に遣はした、久八と云ふ下賤を捕へて訊ねたが跡張した戰場はない、久「イヤ納所の玄米さんが先日さう云ふ話をいたしましたが別にわたしが見たと云ふ譯ではございませぬ〇「さうか、それでは玄米を」とこれから玄米に就て調べると先夜の一條を話す、茲で玄君を捕へまし、しかし何が為の祈禱であるか、豊夫に袴着を呪咀するものとは思はなかつた〇「玄君もの方は祈禱にご病者を救ふよしそれに相違ないか　玄「へエ左樣にございます〇「只今依賴を受け居る彼の祈禱は何人のためか　玄「へエ」さア困りました、何處其處の殿樣からと始めの内は嘘をも吐いたが厳しく取調べられるために今は隠す事もなりません〇「コレ、其方、何人より頼まれて祈禱をいたす、イヤ、彼の祈禱は病人平癒とは偽り、呪咀に用ゐるものであらう、さて／＼怪しからぬ奴だ、玄「若し依頼を受けしもの、姓名を申さずば痛い思ひをするぞ　玄「ハツ、如何に申されますとも左樣な次第ではございません〇「コレ盛しだてをするか、よし云ふな、身體より問うて遣はす　玄「これは又殴殿な、そのやうな無法をなされては〇「エーその性根聞く耳持たぬ、怒りしてくれる」呪の祈を持つてそれへ進む、玄君は道場者ですが氣に氣が弱い　玄「イヤ申し上げます、何うかそれでお打ちなさる事は勘弁を願ひます〇「しからば勘と申せ、手數をかけさせる奴だ、玄「へエ／＼、それでは申し上げます、實は殿所様より御依賴を受けましてございます〇「何と殿所様、よも偽りではあるまいな　玄「へエ、偽りではございませぬ〇しからば何がために祈禱いたしたか　玄「へエ、それは淀殿にござります」玄君はベラ／＼喋舌つてしまつた。

京城みやげは
明治町木村屋のポケット入珍菓
鼓生（ツヅミ・サン）が一番です
一個、十二錢

寫眞は 旭町一河原へ

石炭、煉炭、木炭、薪炭
燃料一切ノ小賣
三國商會 本町賣店 電本二一五六
黄金町賣店 電本局一九九〇

和洋 本ヒル食堂 ランチ

刑務所製品陳列所

近く落成式を擧行

【公州】豫て新築中の公州刑務所製品陳列所は此程漸く落成し目下內部の整理中であるが之も日ならず落成式を行ふの豫定である 場所は刑務所正門左側で十九坪五合の赤煉瓦建である

將棋新手合（二）

於東京市日本橋區蠣殻町三ノ十三 將棋木將棋所

角落 ▲五段 飯塚勘一郎（東京） △二段 岡奈良治郎（東京）

（圖は前號指了の局面）

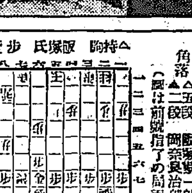

△六二銀▲七八金△五四歩▲五六歩△七四金▲七六歩△五三銀▲六九玉△四二玉▲七九玉△三二玉▲二六歩△四二金▲二五歩（以下次號）

物理療法

帝大でも近く物理療法科は獨立するさうですが、この物理療法は熟練なる技術を以てすればよく驚效を現す病氣が澤山あります。神經痛、頭痛、不眠症、胃酸過多、胃腸加答兒、食慾減退等には最も能くきゝます。處方できかぬ皮膚病に悩んでゐる方には特にこの物理療法を御勸め致します。

何方でも代理部入口から御這入り下さい。施術時間は毎日午前九時から午後四時迄です

京城日報社代理部　電話光化門四〇〇番內十四番

十月十日

（陰曆八月二十三日）▲丁卯 ▲赤口 ▲執 ▲女宿 ▲三碧 ▲暗劍東方 ▲土曜

▲三碧▲中途で挫け易い、他人の世話事などは禁物　坤と壬と丙が吉
▲四綠▲依頼心を起さず心のまゝに進んで利を占む　坤と壬と丙が吉
▲五黄▲資本と勞力との調合には和氣の上らない日　坤と艮と巽が吉
▲六白▲何事にも控目が第一要り進んでは損する　巽と南と北が吉
▲七赤▲動もすれば難題を持込まれる悲觀つては凶　巽と艮と庚が吉
▲八白▲新しい事は面白くない心を穏かに持つて利　坤と丙と艮が吉
▲九紫▲大に發展を掲げ意氣より出發　乾と巽と北が吉
▲一白▲馴れぬ事は手出しさへせねば大吉日となる　南と艮と庚が吉
▲二黒▲欺される事がある手堅く進むのが安全　坤と北と南が吉

金剛おこし
京城本町 亀屋

演藝案内

マキノ直營 中央館
大東亞キネマ甲陽作品 現代劇喜話 並木路寂し 荒木忍、金谷たね子主演 全六卷
マキノプロダクション 京都御室天授ヶ丘撮影 捕物劇餘聞 目明佐吉の死 寶川延松、玉木光子力演 全七卷
大東亞キネマ等持院傑作 牧野省三總指揮 劍劇 亂刀 高木新平月形龍之助生野初子共演 全七卷
初日 忽滿員 猛然たる人氣 觀衆殺到
天下の絶品 連續 鞍馬天狗 第一篇七卷

日活直營 喜樂館

早川直營 第二回 黄金館
十月六日封切週特別大興行 帝國キネマ作品 通續時代劇最終編 東俠客傳 片岡童十郎、尾上紋十郎主演 五卷
スターフィルム社提供 エフビーオー映畫 連續大喜活劇 爭闘の熱血 四卷
エフビーオー社特作 チエスター・ベンネット氏大作名編 大悲曲 子守唄 全七卷
帝キネ芦屋超特作大映畫 志波西果氏監督作品 現代劇 死の怪馬車 六卷 里見明、柳まさ子、高堂國典共演 解說 南敏夫、岡田天城

日活直營 喜樂館
七日より節秋を極彩する 日活猛烈鬪劇映畫 映笑、猛闘肉彈、劇双週間
探偵活劇 闇の中の顔 終編
メトロ會社特作映畫 西部活劇 狂亂の荒鷲 南光明、西条香代子主演 七卷
日活會社新寫 映笑活劇 父宮御渡英記念實況 二卷
ロスユーアーバツクル メーベルノルマンド嬢主演 デブと名犬 三卷
日活連續時代劇部傑作品 維新未 鞍馬天狗 前編 尾上松之助以下總主演

明治町 電本二六〇番 浪花館
十月八日より 天勝一文字 合同一行來ル
演題 △左り甚五郎（岡本司遊）△五月小菊 △怪傑傳（関東菊三）△伊勢屋正宗（一瓶津天菊）△岡部關明記（中將半治）△天保水滸傳（福神辨天）△武士ノ意氣（福神菊一文字）

ホーカー液愛用者懸賞募集

お母樣の時代から

おなじみのホーカー液の本舗が大正十二年の秋震災で工場破損の爲め一時王子分工場のみで製造されて居りまして、兎角ホーカー液が品切の店も御座いましたが今度立派な

本工場新築

落成と共に最新式の機械その他設備も完全に整ひました故

製造能力も増大し

製品は充分間に合ふ樣になりました。從つて全國に向つて

大發展大活躍

を企てゝ居ります。今後は新設備により改善されました

優良なる製品

をどし／＼製造致し專ら商品の新鮮を期し皆樣の御期待に副ひ、幸り御厚誼に報いたいと存じます。

そこで全國の

ホーカー液愛用者名簿

を作りたいと思ひますからホーカー液御愛用のお方はハガキに左の要式で記つて御投書下さいませ。

問題
一 ホーカー液のコルク（瓶の栓）に燒印が捺してありますか
二 ホーカー液には何なきゝめがありますか
三 廣告を御覽になつた新聞名
四 いつもホーカー液を御求めになる商店の所と名

景品 抽籤の上で差上げます
一等 プラチナ時計 五名
二等 男女兼用旅行鞄 拾名
三等 五圓債劵 貳拾名
四等 ホーカークリーム 五百名

△締切 大正十五年正月十五日
△發表 大正十五年二月本紙上
△宛名 東京神田和泉橋際 株式會社 堀越嘉太郎商店 廣告部懸賞係

醫學博士 渡邊晋
皮膚（皮膚病一般、整容手術）
泌尿（腎臟、膀胱、尿道疾患）
性病科（黴毒、淋病、下疳）
診察時間 自午前九時至午後一時 午後四時より七時 但シ日曜祭日ハ午後四時迄
入院隨時
京城 黄金町二丁目一九八 日本生命ビル裏角 電話本局八九四番

李王職御用 總督府鐵道病院御用
模範 全乳
太正肥牛搾乳場主 東亞牧場（電話五二二番）

奏效確實 すぐ止る
キヽメ早キ りん病藥 リベール
悪性用特製 四日分貳円 六日分參円 十二日分五円
輕症用 五日分壹円 十日分貳円
大阪東區南久太郎町二丁目 竹村製劑所
振替大阪三六〇〇番

活力素懸賞 クロスワード・パヅル

住所
氏名
新聞名 京城

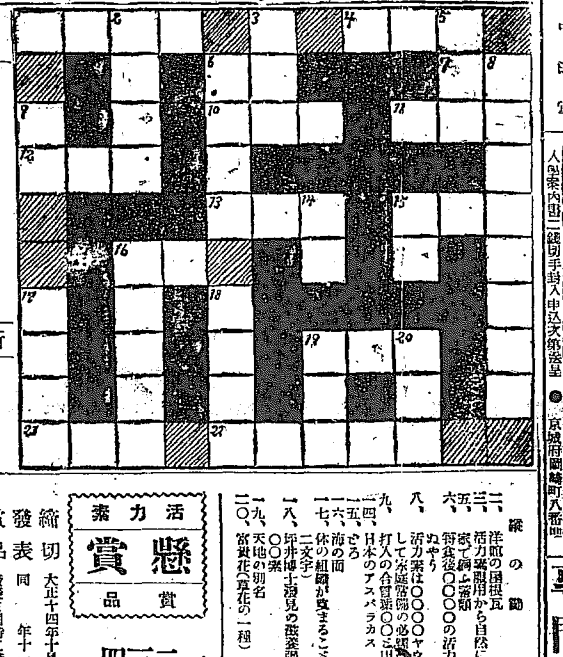

縱の鍵
三、洋館の屋根瓦
五、活力素服用から自然に疾病不應
六、家で飼ふ畜類
八、毎食後〇〇〇の活力素を忘れぬやう
九、活力素は〇〇〇ヤウ〇〇利さして家庭常備の必需品
一四、打入の合圖
一五、日本のアスパラカス
一六、どろ
一七、海の面
一八、体の組織が整まること（商標中二文字）
一九、坪井博士發見の強壯頭肚劑〇〇〇〇素
二〇、天地の別名 富貴花（草花の一種）

横の鍵
一、老衰疾病の原因は細胞中の〇〇の減損から
四、傷病者を運ぶ道具
六、氷魚
七、良二千石
一〇、歐亞兩州に跨る一國名
一一、木花〇〇姫（神代）
一三、防寒用の上衣
一五、活力素効能の一つ
一六、一代記の別稱
一九、キーの和譯
二一、矢を入れる器
二二、ひきうつり
二三、活力素服用後身体は益々〇〇〇〇となり元氣旺盛

活力素 懸賞 賞品
一等 參拾圓づゝ 二名
二等 拾圓づゝ 五名
三等 五圓づゝ 五拾名
四等 活力素（實價貳圓）一瓶づゝ 五十名
（假名遣ひ隨意近解者中より抽籤等級を定む）

締切 大正十四年十月三十日限
發表 同年十一月末
賞品 發表と同時に發送
送先 活力商會懸賞係宛
用紙 此廣告全部切拔用ふ
注意 答案は開き封のこと
東京市京橋區五郎兵衛町五 電話京橋五八一七番 振替東京二三〇八六 活力商會

大田名物 リンゴカステラ 忠南大田 中田堂

朝鮮自動車研究所
入學案內書二錢切手封入申込次第發送 京城府岡崎町八番地

眼科專門 金井眼科醫院
京城若草町（總監部通り新道路中程） 若草町電話一五五六
●入院隨意 ●日曜祭日 診察午前中

營養 ビール
サクラビール
健康のもと ヴヰタミンが最も多い

毛髮の爲によい
クラブ 美髮用 ポマード
携帶、使用に便利なチューブ入發賣

美味 滋養 葡萄酒
赤玉ポートワイン
貴い滋養分
勞れし頭腦！ 疲れし筋肉！ それを敏活に恢復せしめて 新鋭の氣力を湧起せんとする……
其處に 適用される 赤玉の一杯ほど 痛切に
明確に 人の精力と能率を支配するものは無矣

天地無用品 考ふべき傾向

財界のにほひ

「總督府の高官は多く士族で」あるツブシが利くのも一人殘らずといふ譯にも行かぬがまア大ていはそうである。ソコであの人を所謂いふ風にして引つこ抜いて來てさてそれから商議會頭にする。また此の人は經驗がないからそれをかうして付ければ會頭なら手もなく天降つて來る、といつたやうな意見を聞いた。

◇

「あの人にしてもこの人にしても」手もないか否かは知らず、要に角會頭にすわつたら立派なものになるであらう。唯困ることには地場の實業家が心から承知はしないにきまつて居る。承知せぬのを强ひてといふのは無理なものである。一たい京城には民吏的實業家が多過ぎる。よつて其處は一つ御互に考へ物で地場の實業家が出來るものなら自營するがよいとおもふ。

◇

その實業連が盛々東上して陳情運動の民衆運動をやつて退けて來た。官吏ばかりには任せられぬとの公憤なり仁俠なり天晴なる心持から出た行爲であつた。

◇

されば成來を以て琢磨の價値判斷を二三にすべきものではないのだが、その運動が官吏を支援するに役立つたのみであつたかどうか、其處がまた一つの考へ物なのである。

◇

つまり官吏の民吏化が著しい京城であると共に、官吏の畑に實業家が入り込まずには居られぬ京城なのである。未だそれがために、よい効果もない代り惡い害もないのだから當局の批判を試むるつもりはないが唯一つの考ふべき傾向たることだけは指摘して置きたい。

◇

この品物はこれ物である。成るべくは天地無用に願ひたいものだ。

次期に於て 金剛增資 借入整理と新線完成

金剛山電氣鐵道會社は現在資本金五百萬圓にして一株四十圓四百萬圓拂込であるが其他に事業資金として殖産銀行より三百七十萬圓久米社長より百萬圓の借入金がある之れ等の利子は支拂はねばならぬ利子は久米社長分は無利子なる關係上前期のごとき六萬七千圓で足りたけれども兎に角金利の高い前期に於て此の借入金に求むるは得策に非ずとの見解より之が完濟を期し更に新線延長をなす事となつた尤も其邊に未拂込十圓を徴し全額拂込となす必要あり之れは後期末決算後即ち明年四月實行すると共に直に右の增資を斷行し得る手順であつて增資の程度は確定的でないけれども資本金の倍額一千萬圓であつて愈々總會には其旨發表するものと期待される

海東拂込問題 十二月徴收か

海東銀行は近く取役會を開き第二回拂込徴收に就て協議をする筈であるが拂込額に就ては取役間に種々意見があるが何分財界不況の折柄とて十一圓五十錢拂込は困難であり結局五圓見當に決定するもの如く徴收期は十二月中旬となると

需要期で 貸出膨張 預金は減少

昨年末以來の府內各銀行預金貸出額を見ると本年二月以來預金は日に增加し八月末には一億三千七百八十餘萬圓と膨脹し貸出しも一億三千九十餘萬圓と增加してゐることれは財界不振に際いて資金の需要少らず從つて貸出しに對する預金の方が增加を來たし金融業者は自然利下げを協定し順次徐々に低下してゐたのであるが九月に入るに及んで先づ大豆の出廻り期となり十月となつて新米其他雜穀の增收資金の需要を來し此の外綿糸布其他雜品の出廻りと關係上商取引は京城商況の資金化等々しく沈滯してゐた商業界も漸く動き初めた結果で九月末には

鮮內銀行 預金貸出 本府理財課調查

總督府理財課調查による八月末現在鮮內特殊銀行並普通銀行內地支店銀行等二十四行の預金貸出し狀況を見るに預金合計二億三千五百餘萬圓貸出は一億三千八百萬圓なるが前者に於ては前月に比し三百二十萬圓後者は八十六萬圓の各增加を示して居る各銀行別に之を示せば左の如し（單位千圓）

銀行名	預金	貸出
朝鮮銀行	[illegible]	[illegible]
殖銀	[illegible]	[illegible]
第一	[illegible]	[illegible]
十八	[illegible]	[illegible]
安田	[illegible]	[illegible]
朝鮮商業	[illegible]	[illegible]
漢城	[illegible]	[illegible]
韓一	[illegible]	[illegible]
釜山商業	[illegible]	[illegible]
慶南	[illegible]	[illegible]
東萊	[illegible]	[illegible]
大邱	[illegible]	[illegible]
鮮南	[illegible]	[illegible]
湖南	[illegible]	[illegible]
密陽	[illegible]	[illegible]
慶一銀行	[illegible]	[illegible]
湖西	[illegible]	[illegible]
大同	[illegible]	[illegible]
三南	[illegible]	[illegible]
北鮮商業	[illegible]	[illegible]
海東	[illegible]	[illegible]
山口	[illegible]	[illegible]
南朝鮮共立	[illegible]	[illegible]
滿洲銀行新義州支店	[illegible]	[illegible]
合計	[illegible]	[illegible]
增減	[illegible]	[illegible]

限外消滅 資金回收頗る順調

季節資金の需要旺盛に伴ひ增發を辿り居たる鮮銀券は其後の回收順調にして七日發行高七千七百六十六萬三千八百四十四圓、正貨準備二千七百七十五萬九千四百九十六圓と收縮し限外の消滅を見た

土地資金需要 南鮮地方に財界の新轉向

鮮內財界は依然として向上整理の二潮流の交錯狀態にあり資金の需要も縮小し、穀物資金以外目ぼしいものなく向上筋は別として整理方面に於ける需要は益々、深刻の度を加へる一方であるが最近に至り南鮮方面に於て土地資金の新規需要をみるに至つたこと、企業家筋に新規事業若くは事業擴張を目論む者の現れたことは注目に値する（某銀行家談）

七月末以降上半期に在つた預金が稍減少し貸出しにて一百萬圓の增加を示したが各行貸出し額は益々增加の一途を辿り從つて銀行家の增資となるであらう今十三年末以降預金貸出し左の通り（單位圓）

月末	預金	貸出
十二月	[illegible]	[illegible]
一月	[illegible]	[illegible]
二月	[illegible]	[illegible]
三月	[illegible]	[illegible]
四月	[illegible]	[illegible]
五月	[illegible]	[illegible]
六月	[illegible]	[illegible]
七月	[illegible]	[illegible]
八月	[illegible]	[illegible]
九月	[illegible]	[illegible]

朝鮮對外貿易 九ケ月の概況

總督府稅務課調查本年一月より九月末日に至る朝鮮對外貿易を品種別にその消長を窺ふに

輸出 方面にありては顯著なる十七品種中大した進展を見たるものなく增加せるものにありては木材の五十萬圓餘と砂糖の五十四萬圓位に止まり減少せるものにありては煙草の四十七萬七千圓に對して五十二萬五千餘圓の增進を見たるのみで輸出にありては昨年に比し大した增進の跡を見て居ない次に輸入貿易にありては主要品二十二品中增加せるものは僅に十一品種にして他の二十二品は悉く

減退 せるものである增加せるものにありては粟の八百四十六萬九千七百四十九圓の大增加と作蠶絲の五百七萬餘圓が主なるもので他には別に目ぼしいものはない、減退せるものに至りては支那綿織物の三百三十五萬餘圓を筆頭に機械類の百六十五萬九千餘圓、木材百七十五萬七千餘圓、綿布の百十四萬二千餘圓が主なるものである合計にありて結局三百二十四萬餘圓の增減を見て居るのは

粟が 昨年に比し八百四十六萬餘圓といふ未曾有の巨額に上つたがためである之を要するに對外貿易にありては依然入超で幾分大した進展も認めないのは遺憾である。

京城通關貿易

京城稅關支署調查＝九月中京城稅關支署取扱に係る對外輸出入通關貿易額並一月以降累計及其の前年との比較は（單位千圓は△減）

	九月	增加
輸出	[illegible]	[illegible]
輸入	[illegible]	[illegible]
計	[illegible]	[illegible]

であつて輸出では煙草、牛皮七、五〇〇圓輸入では粟、高粱、豆類、綿織物、支那麻布、毛織物、機械類、木材等が其の主要なるものである尚ほ之に移入通關貨物中の主要なる砂糖酒類織物に就き其の價額並一月以降累計及其の前年との比較を擧ぐれば左の通りである

品名	九月	增減
砂糖	一五	[illegible]
酒類	一七	△七六
織物	七九一	[illegible]
計	八一四	[illegible]

銀行會社

▲東上委員一行 八日朝釜山上陸直に北行同日午後七時京城驛着

▲秋の市開始 京城商工組合聯合主催秋の市は來る廿四五六の三日間京城驛前に開始

▲商銀重役會 七日午後四時開會大同合併の件及び次期豫算に關し協議した

▲畜產同業組合 京畿道畜產同業組合十三年度決算は歳入豫算二十四萬九千百八十四圓に對し歳入額二十四萬四千十七圓にして約五千圓

勸信買入成績 本月中に總會

勸信の減資株買入は相當の成績を擧げ今月まで既に五千株の買入を了したが朝鮮人側株主は未だ殆ど買入に應ずる者なく數日中に愈總會を開催すべき狀況に依つて態度を決定するもの、如く問題總會の日取は未定であるが本月中に開催する筈である

▲組合休業 京畿道知事へ認可申請中なりし十五日休業の件は八日附を以て認可せられた▲京取市場休業 京取市場は來る十五日鎭座祭當日休業に決定

株式

賣物薄に地株小高し

今朝け大阪鐘新は百二十九圓ドタの筈聯を入れ買氣を刺戟し鐘新は八圓五十錢と一氣に寄り跡大股振りに一寸押しに八圓ドタと押した結局一圓二十錢高を告げ大新も鐘新高に加へて一寸好さそうと見せたので二圓四十錢と高寄りしたが結局保合に終り其他の地株も之れに連れて氣强く賣物少く總じて二三十錢高く收引に止めた（前場）

大新は頭重し

大新は頭重く投機株の人氣は相變らず昂らないが强ひて云ふまでもなく人氣が冷靜であると同時に買つて來ない譯であると同時に何等の動機も見られない譯であるが東京大阪市場の株勢に見るもあまりの大阪取市場がスラ〳〵と躍ける處を見ると一般に下値は淺いと見て居る結果であらう

鐘新拂込連想

大阪鐘新の八圓七五十錢と急騰を入れ買氣が刺戟し久方振りに一寸出來高が殖へ新規の買物も見へたのは而して其處に依れば鐘新株の拂込徴收が決定したのでそれに鐘新拂込を迎ふる處に依れば東京鐘新株の拂込を迎へ新規も急騰を告ぐるに至つたものであると入る程鐘新としては頭を押しても代物が代物であるからする所は拂込はないにしても謹しむやうなことはあるまじく此際上値を追つて買ふのは兎も角押目は買つて好いやうに見らる

現物商內

▲朝鮮三十六圓で二十枚大原現物店で電興三圓四十錢で百枚成清仲買店で同三圓五十錢で二十枚大原現物店で現物商內があり南と成清兩店から當日取引に付け出した

京取より

大阪のみでなく東京の氣配を知りたいのは地場の仕手連中許りではない▲京新、鐘新、久原、日石以上四種の東京短期の寄付相場を一日も早く掲載して欲しいとの熱心家が大田にある▲尚同感に近く何とかしてお知らせすることになりませう▲朝鮮久方振りに出來る而かも三十六圓と來ては捨てたものにあらず▲新田の山田君曰く京取の取引所界價と仁取の合同說は京取の買氣と相逆するものがあるらしいがどの生へた話しだがそうなつたら京取三十圓は儲かるだと▲前日大阪鐘新の後場止め百二十圓は百二十九圓の間違ひで買に利害にも忽定にも關係がないので損害も出なかつた

配當落

▲東亞興株と朝鮮信託株は九日後場の分限から配當落

雜株氣配

▲大阪が保合つたのと主力株が動かぬので大體前日同樣の氣配だが金剛電興株小强く買氣含みである

京取株式（八日）

前場（鐘新高）▲京取二十錢高▲鐘新一圓二十錢高▲大新保合▲仁取三十錢高▲仁新十錢高▲朝紡三十錢高

手口 ▲前場▲京取、李寅、白井ウリ、市川、定岡、新田カイ九十枚▲鐘新大林、白井、田中、成清、魚ウリ、新田、定岡、南、吉見、田邊、田中カイ二百三十枚▲大新田中、市川カイ百二十枚▲仁取成清ウリ、南カイ十枚▲仁新、朝紡バイカイ

後場（下押）▲鐘新七十錢安▲大新五十錢安▲安取保合▲金剛四十錢高

大阪短期步み

▲前場▲大新八二三〇（寄）五〇　一四〇二九〇〇（寄）一〇〇（大引）八七〇▲鐘新[illegible]▲後場▲新八一九〇（寄）八〇（大引）▲鐘新[illegible]

短期

	寄付	大引	前日	比較
取前	[illegible]	[illegible]	[illegible]	[illegible]
取後	[illegible]	[illegible]	[illegible]	[illegible]
新前	[illegible]	[illegible]	[illegible]	[illegible]
新後	[illegible]	[illegible]	[illegible]	[illegible]
大新前	[illegible]	[illegible]	[illegible]	[illegible]
大新後	[illegible]	[illegible]	[illegible]	[illegible]
仁取前	[illegible]	[illegible]	[illegible]	[illegible]
仁取後	[illegible]	[illegible]	[illegible]	[illegible]
仁新前	[illegible]	[illegible]	[illegible]	[illegible]
仁新後	[illegible]	[illegible]	[illegible]	[illegible]
朝紡前	[illegible]	[illegible]	[illegible]	[illegible]
朝紡後	[illegible]	[illegible]	[illegible]	[illegible]

公債

▲京取引新配附 一〇圓八〇錢

公債 債券賣買其他御用命は 在京城府明治町二ノ八七 電話本三七二 南株式仲買店

出來高

	出來高
▲長期累計	一七、六二〇枚
▲短期累計	[illegible]
一日平均	[illegible]

短期建玉表

	賣方	買方	兩建差引
京取	[illegible]	[illegible]	[illegible]
鐘新	[illegible]	[illegible]	[illegible]
大新	[illegible]	[illegible]	[illegible]
仁取	[illegible]	[illegible]	[illegible]
仁新	[illegible]	[illegible]	[illegible]
安取	[illegible]	[illegible]	[illegible]
朝紡	[illegible]	[illegible]	[illegible]
金剛	[illegible]	[illegible]	[illegible]

淨定と日步

東京現株

大阪長期

大阪短期

安京株式

▲大阪引（大）八一・七〇　鐘紡配（一圓）新二一二七〇

期米

賣過ぎ反動

新甫は發會當時の高値より百四十丁の暴落を演じた相場も前日來反撥を示したが之れは要する惡作劇製で餘り人氣が惡過ぎた其反動であつて今尚徐んに賣程はれて居る際とて今一般の高値は免がれない樣である

不氣乘軟調

後場は大阪保合で平日軟調を帶びて來たので小口の新規賣りが出で大新小安く鐘新は變らず至極不氣乘の商狀だつた（後場）

渡米回避か

此當限には釜山群山の現物筋が受玉を維持して渡米を遂行さるべく傳へられて居るが八限の受渡し米三等石拔きが期頂の如き格落となり渡方は大の思惑違ひであつた傳め多分當限の渡米は避けるであらうとの觀測が多い

仁川期米（八日）

前場（反騰）大阪の七放れ絡りに三十三圓四丁安と寄付吹値待ちの賣物に三圓穀に圍込みたるも大阪の强調に三圓二十錢と反騰し七引

後場（一段高）前場反騰の餘波を以て三十三圓二十五錢と十五丁の上放れに付更に四十五錢と持上げ跡三十錢高に押し强硬に引

仁取より

九月限の格付が發表されたが釜山から來た石拔きの三等米が僅か十五丁乎均の格上げにしかなつていない▲普通から云ふと石拔米は等級の如何に拘はらず一圓の格上げと決定して居るべきに格を七八十以上も下げられたと同一である▲之れは兼ねてから已むを得ないとして居た受渡しで品質の如何に依るのだがんな▲が證券受渡に提供された場合はどうなるであらうか▲無論道の名柄又は等級を標準とするのであるから賣方の有利たる事は云ふまでもなく其所に證券の弊害が生じて來るわけである十一限から實施する事に發表してある證券受渡しが旨く行けばお慰みである

九月限の格付發表

九月限の受渡米三千六百石に對する格付及び一俵の容量は左の如く發表された

產地	等級	數量	容量	格付
海州	[illegible]	[illegible]	[illegible]	[illegible]
信川	[illegible]	[illegible]	[illegible]	[illegible]
沙里院	[illegible]	[illegible]	[illegible]	[illegible]
鎭南浦	[illegible]	[illegible]	[illegible]	[illegible]
清州	[illegible]	[illegible]	[illegible]	[illegible]
釜山	[illegible]	[illegible]	[illegible]	[illegible]
同	[illegible]	[illegible]	[illegible]	[illegible]
麗水	[illegible]	[illegible]	[illegible]	[illegible]

石の渡米中釜山米の三等米は全部石拔米で若干の格上げを加算して其れに對する格付表である其他附屬料全部で百二十六圓四十錢容量は合計で七石五斗八升の出揃である

仁取決算決定 一割八分配當

仁川米豆取引所は今八日重役會を開き上半期の決算利益金の處分に付協議し左の通り決議した（單位圓）

當期純益金	一五七、九三三、六九
前期繰越	二、二三一、〇一
合計	一六〇、一六四、七〇
別途積立金	八、〇〇〇、〇〇

各店の俵合せ

各地米況

仁川米豆取引所仲買人 仁川海岸町三丁目 天新田義民 電話長二四四番・四二番

大阪 / 神戸 / 下關 / 桑名 / 正米標準値

丸キ四等 白米 四一圓一〇錢 對値 四七圓五〇錢

東京 / 同買方 / 先限賣方

正米

稍落付模樣

昨爆發の京城正米も今朝は氣配多少引緩み模樣なるも何分製物カスレの折柄とて其の氣配に響かず丸キ一等四一圓五〇四等四一圓〇〇次品四一圓〇〇迦り玄米四一圓五〇次品四一圓〇〇迦り新玄米は三九圓五〇より七〇處にて若干の取引が行はれたるずと之れが出廻りも中旬以降の樣なれば其迄は品カスレの儘に推移すべしとて手持筋は何れも頑强に腰を据ゑて居るらしい

役員賞與金 八、〇〇〇、〇〇 株主配當金（年一割八分）新株一株に付一圓二十錢（舊株一株に付金四圓五十錢）後期繰越金 九、一六四、七〇

鮮內延べ

釜山 前場晴天 現物殼良都四一圓九〇神力四一圓五〇▲一番十一月末三四圓〇五▲二番十一月末三四圓[illegible]

群山 前場晴天 現物金組三等四一圓[illegible]

大邱 前場晴天 現物殼良都[illegible]

江景 七日後場十一月末三四圓二〇

仁川穀物出入（八日）

玄米	（入）	一、二六〇
白米	（入）	三〇
粟	（出）	一、四五一
大豆	（入）	一、〇六九

商況

大豆 新物は乾燥不良にて依然出廻りなく弦安値は變らず高値は買へずの睨合ひ狀態にて相場も龍山三等古二二圓四〇長端中物二〇圓八〇處の持合を唱へ筋引は至極閑散である

青果（八日南大門市場）▲大根百本一圓より五圓▲ナス同三八より七〇▲キウリ同一圓より[illegible]

鮮魚 京城魚市場八日（一貫に付圓）▲タイ五五▲小ダイ五〇▲車エビ一四〇▲モエビ一〇〇▲小エビ三〇▲ツンシビ七〇▲サバ一〇▲サワラ二三〇▲アヂ一五▲イカ二五▲ハモ二〇▲アヅビ[illegible]

釜山水產市況（七日）

▲鮮魚 時季ながら削流順調に復せず魚槽またすくなければ品抵を呈してゐるか相場は概して高騰一方で奥地方面からの入注潮りにあるなど市況は活氣を呈してゐる水揚高三千二百六十六圓十四錢入船數六十七艘であるかサバ九千三百三十尾一尾平均値は九錢九厘見當十貫建出來値は左の通り（釜山水產會社調）▲六日▲タヒ七〇▲大フカ八圓五〇▲ヒラメ二〇▲サハラ五〇▲ヱビ八五▲タコ一八▲コノシロ一〇▲グチ二〇▲ヒラス二八▲カツヲ三〇▲ハモ一五▲シビ一二▲マジ一三▲サバ九〇▲タチ六▲ハウヲ四〇▲雜八

海外經濟電報

倫敦銀塊	三三片八分の一
紐育銀塊	七一仙八分の一
米國棉花	[illegible]
ミッドリング	[illegible]
印度棉花	[illegible]
英米綿花	[illegible]
スチール株	[illegible]
アナコンダ株	四三弗二分の一安

鮮銀帳尻

發行高	[illegible]
正貨準備	[illegible]
保證準備	[illegible]

前日の爲替（鮮銀建値）

紐育	[illegible]
上海	[illegible]
倫敦	[illegible]

京城手形交換高（八日）

枚數	一、〇八三
金額	[illegible]

銀行取引停止處分

鐘路洞五、貸金 安國善
長沙洞入材木 田中仁之助
岡崎町合資會社 ソール商會 松本一雄

仁川米豆取引所仲買人 仁川海岸町三丁目 今村覺次郎 電話長三三七番・三三六八番

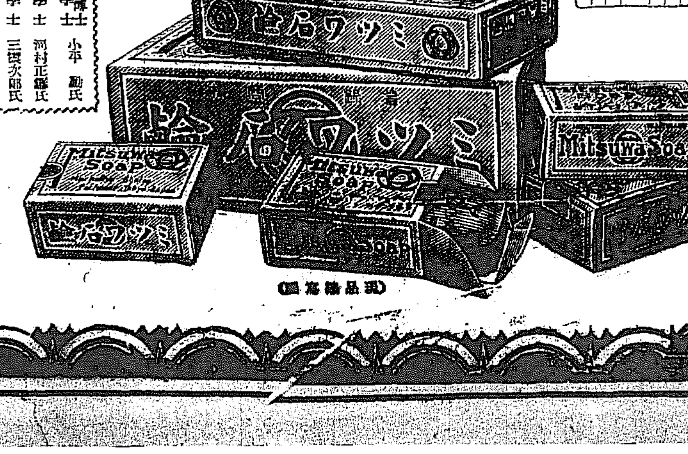

ミツワ石鹼

效果と經濟

細かな泡の作用が緩和く、皮膚、毛髮を清潔にするばかりか、後がさつぱりとして夢にも石鹼分を殘しませんから、手觸りが柔軟に、しつとりと成り、更に其芳香の極めて温雅なる洗顏用として理想的なる所以です。

肌理細かにして、半途で溶崩れず、最後迄同じ調子に使へて、甚だ長保ち致します。

浴室に用ひて最も經濟的なる所以です。

價額 大形 中形 小形 ◎芳香を主とせる化粧用石鹼 三十錢 フローラ ◎水製石鹼 大壜 小壜

不斷の品質向上のために、日夜科學的研究に沒頭しつゝある主なる技術家諸氏
理學博士 藥學士 小平勳氏
農學士 河村正雄氏
工學士 三枝次郎氏
工學士 中野正夫氏

（現品模寫圖）

本舖 東京 丸見屋商店

10-11